

広
報

とよあけ



★市の組織が変わります…P4・5

★おくやみ手続きの事前予約を始めます…P6

2月12日



新しいスポーツを体験

柔らかいフリスビーを投げてつなぎ敵のゴールへ入れて得点を競うスポーツ「ゴールドタッチ」の体験が福祉体育館で行われました。最初はフリスビーの扱いに戸惑う様子もありましたが、試合の終盤にはしっかりこつを



つかみ、子どもも大人もゴールめがけて夢中になっていました。また、人気の室内モルックの体験もあり、新しいスポーツに親しむ機会となりました。

2月13日



持続可能な地域農業を目指して

市は、あいち尾東農業協同組合と地域農業の振興に関する協定を締結しました。両者が連携し、農家の支援や新規就農者の育成などの課題を見据え、6月の産地直売施設オープンとあわせて、地域農業を盛り上げていきます。

2月15日



いち早い生活の安定を目指して

大規模災害発生時に被災者の労働・社会保険等に関する相談業務を円滑に進め、復興支援を図るため、市は、愛知県社会保険労務士会と協定を締結しました。労働保険、健康保険、年金関係の相談にご協力いただき、被災者の生活基盤の確保に努めます。

3月6日



ありがとう！内山保育園

保育士と年長園児が大きな紙に描いたのは、内山保育園のシンボルツリーとして親しまれたどんぐりの木。

木には、工作した昆虫と在園児、卒園児、保護者、保育士がメッセージを書き込んだどんぐりや葉のカードがた



くさん貼られ、49年園児を見守ってくれた園への感謝の気持ちで埋め尽くされました。

4月から民営化となりますが、園で過ごした思い出はそれぞれの心に残ることでしょう。





2月23日

犯罪被害者と遺族の支援を考える

文化会館で「いのちかなでるin豊明」が開催され、殺人事件の遺族によるトークセッションなどが行われました。安全で安心して暮らすことのできる社会を実現するために、日ごろから犯罪被害者の声に耳を傾け、共に支えあう地域づくりが大切です。

3月9日



素敵なハーモニー

3月8日(金)～10日(日)に南部公民館で開催された「公民館まつり」。会場にはフラワー作品、俳句や光輝流ガラス絵の展示のほか、3月9日は豊明ひまわりコーラスや豊明樹林気功太極拳サークルによる発表が行われました。コーラスでは桜にちなんだ曲が歌われ、季節を感じる選曲と美しい歌声に観覧席からは多くの拍手が送られました。



2月28日

公園の花壇をすてきに彩ります



共生交流プラザ「カラット」で講座『花の色を楽しむ花壇のお話』が開催されました。フラワーボランティアなどの参加者は、素敵な花壇にするために、色が持っている効果や特徴、色の組み合わせ、デザインや配置の仕方を学んだ後、フラワーボックスを作りました。色とりどりの作品ができ、会場は春の花の香りに包まれました。

待望の公園がオープン



地域のみなさまからご要望いただいていた「館西公園」が4月1日にオープンとなりました！滑り台やブランコ、縄跳びや駆けっこできる広場もあるよ！ウォーキングの立ち寄りスポットにも是非利用してください。

2月22日



使った施設をよりきれいに

栄小学校5年生が、野外活動にて利用した美浜自然の家よりS1グランプリ清掃1番大賞最優秀賞を受賞しました。使った施設をきれいにして返したいという思いで清掃活動に取り組んだ結果、令和5年度に宿泊した学校201校から選ばれました。美浜自然の家所長からは、「受賞はいかに楽しんでいるか、いかに学ぼうとしているかなども見させてもらった。栄小学校5年生はあいさつも含め、全てにおいて1番でした」と称賛の言葉をいただきました。

4月1日から

市の組織が変わります

問合せ 企画政策課政策推進係 ☎0562-92-8318

1. 地域共生社会の実現に向けた重層的支援体制を強化します。

- 共生社会課に、既存の制度では対応が難しい福祉課題を抱えた世帯を支援する専門チーム（重層支援センター）を設置します。
- 共生社会課の統計係を総務課に移管し、総務課行政係を行政係と法規・統計係に分割します。

2. 土木課の体制を再編し、円滑な事務の推進を図ります。

- 土木課の管理係を維持管理係に名称変更します。
- 土木係の事務の中から、道路の維持管理などに関する事務を維持管理係に移管します。

3. まちづくり推進体制を強化します。

- 市街地整備課を解消し、都市計画課に集約します。
- 都市計画課の係名称を変更し、都市計画課まちづくり推進係、開発建築係、公園施設係とします。

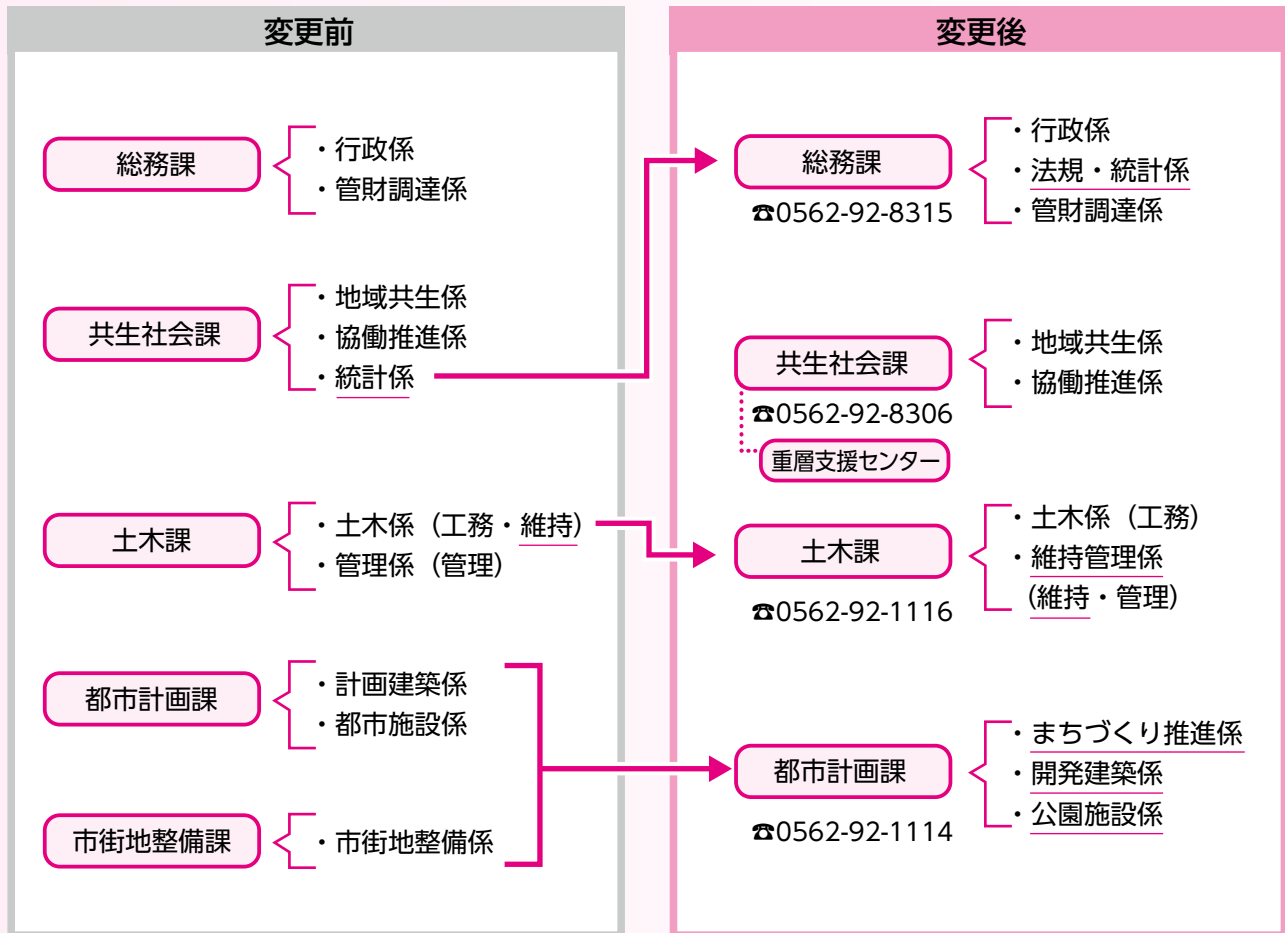

一部市役所のレイアウトが変わりました

市役所案内図

移動した課は、太枠で囲っています。

3階



2階

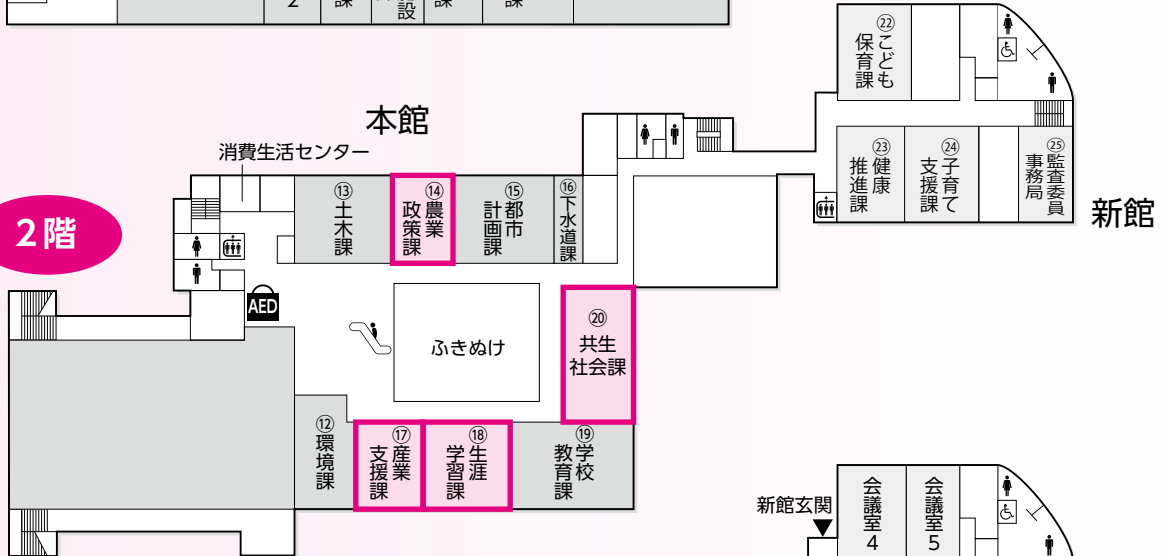

1階



東郷・藤田医大バスのダイヤが改正されます

4月1日から、東郷町が運営している“ららぽーと愛知東郷”と“藤田医科大学病院”を結ぶ「東郷・藤田医大バス」のダイヤが改正されます。

往路 (発:藤田医大⇒着:ららぽーと)							
藤田医科大学病院	—	8:15	9:05	10:15	11:35	14:45	16:25
ららぽーと愛知東郷	—	8:35	9:25	10:35	11:55	15:05	16:45
復路 (発:ららぽーと⇒着:藤田医大)							
ららぽーと愛知東郷	7:50	8:40	9:40	10:50	14:20	16:00	—
藤田医科大学病院	8:10	9:00	10:00	11:10	14:40	16:20	—

問合せ 東郷町役場地域安心課 ☎0561-56-0727



ひまわりバスはダイヤ改正の予定はありません。

おくやみ手続きの事前予約を始めます

問合せ 市民課戸籍係 ☎0562-92-1112

亡くなられた人の手続き(おくやみ手続き)について、少しでもわかりやすくご案内できるよう「おくやみハンドブック」を作成し、4月1日(月)から市民課で配布を開始します。

また、おくやみハンドブックの配布に合わせて、おくやみ手続きの事前予約を始めます。予約で来庁日時を事前に指定いただくことで、待ち時間と手続き時間が短縮できます。なお、予約なしでも手続きできます。

※市内に住民票のある人が対象です。

予約方法 ご利用の3営業日前までにご予約ください。

●市民課戸籍係「おくやみ手続き事前予約」

予約電話番号 ☎0562-92-1112

予約受付時間 午前8時30分～午後5時(土曜・日曜日、祝日、年末年始を除く)

当日手続き時間 ①午前9時～ ②午前10時30分～ ③午後1時30分～ ④午後3時～

※①～④の時間枠を用意しています。

※希望の日時に予約いただけない場合もあります。

※状況により、予約いただいた人もお待ちいただく場合があります。

※このおくやみ手続きは、市役所での手続きが対象となります。



新入学祝金のご案内

市では、学童期に入る児童を持つ子育て家庭の経済的負担を軽減し、子育て支援の充実を図るため、新入学祝金を交付します。詳細は市ホームページをご確認ください。



〈市ホームページ〉

1 交付を受けることができる人

令和6年度に小学1年生として入学する児童の保護者で、令和6年度小学校入学式当日、および申請時に市内に住民票がある人

2 交付する金額

児童1人につき最大**5万円**

3 対象となるもの

小学1年生として入学する児童を扶養するために必要な物品の購入費用、サービスを受けた金額に対して交付します。

※1月1日(月)～12月27日(金)までの領収書が対象です。申請に必要なため、領収書またはレシートなどを保管してください。

※対象となるものの例は市ホームページに掲載していますので、ご確認ください。

4 申請期間

4月1日(月)～12月27日(金)

※申請回数は1回限りですのでご注意ください。

※郵送の場合、12月27日(金)の消印有効。

5 申請方法

・インターネット 二次元コードを読み取り、豊明市電子申請・届出システムより申請ください。

・郵送 郵送先 〒470-1195 (住所不要) 学校教育課 宛

・窓口 提出先 学校教育課(市役所本館2階)

※申請書に必要な事項を記入の上、上記3に該当する領収書、またはレシートなどを添えてご提出ください。



豊明市
電子申請・届出システム

問合せ 学校教育課学校教育係 ☎0562-92-8316

英語検定受験料補助



〈市ホームページ〉

市では、市内に在住する小・中学生、高等学校生などの英語力および学習意欲の向上を図ることを目的とし、日本英語検定協会が実施する実用英語技能検定(以下「英検」という)を受験する児童生徒の養育者に対して、検定料を補助します。詳細は市ホームページをご確認ください。

1 補助を受けることができる人

以下のいずれかに該当し、市税の滞納がない人

- ①市内在住で、英検3級以上を受験した国立、私立または公立の小中学校に在籍する児童生徒の養育者
- ②市内在住で、英検2級以上を受験した高等学校、中等教育学校の後期課程、特別支援学校の高等部、高等専門学校(1年～3年生)または専修学校の高等課程に在籍する者の養育者

2 補助する金額

英検を受験した児童生徒など1人につき、日本英語検定協会が定める**1回あたりの検定料の全額**(1年度につき1回まで)

※合否に関わらず申請できます。 ※団体受験などによる手数料は補助対象外です。

3 申請期間

随時受付(最終締切は英検を受験した年度の末日まで)※郵送の場合は年度の末日までに必着

4 申請方法

・インターネット 二次元コードを読み取り、豊明市電子申請・届出システムより申請ください。

・郵送 郵送先 〒470-1195 (住所不要) 学校教育課 宛

・窓口 提出先 学校教育課(市役所本館2階)

内容を審査後、申請者へ交付決定または不交付決定の通知をします。交付の決定後、指定された口座に振り込みます。



豊明市
電子申請・届出システム

5 提出書類

- (1)豊明市英語検定受験料補助金交付申請書兼請求書
※学校教育課にて配布 ※市ホームページからもダウンロード可
- (2)検定料を支払ったことおよび金額がわかるもの(領収書の写しなど)
※申込完了メールは不可
- (3)個人成績表の写し
※一次試験に合格した場合は、二次試験の個人成績表(自己都合で二次試験を辞退した場合は、原則対象外です。やむを得ない事情がある場合は、ご相談ください)
※合格証明書は不可
- (4)在学していることを示す書類などの写し(上記1②に該当する人のみ)
- (5)その他市長が必要と認める書類

問合せ 学校教育課学校教育係 ☎0562-92-8316

珍種 かきつばたまっり

とき 4月27日(土) 午前9時～午後1時 (雨天決行)
場所 名鉄前後駅前広場

入場無料

▼とよあけ花マルシェ
公式Instagram



▼とよあけ花マルシェ
公式LINEアカウント



かきつばた展示 愛知豊明花き地方卸売市場が保存する珍しいかきつばたを約30品種展示

かきつばたトーク! 午前10時～

品種日本一を誇る

愛知豊明花き流通協同組合永田晶彦理事長によるあやめ、かきつばた、花しょうぶの見分け方や日本の花文化についてなどの楽しいトークショー

お花のマルシェ

春の鉢花

豊明花き市場直送の鉢花を、超お値打ちに販売!
5月12日(母の日のプレゼントにもどうぞ!)



気まぐれ寄せ植えキット

販売数 50セット
価格 1,000円
内容 鉢花、リサイクル用土、鉢付き

購入したキットは、講師の指導のもとその場で寄せ植え体験することができます。
(予約不要、所要時間約30分)



<昨年の寄せ植え>

お花のスイーツ

エディブルフラワーを使ったお菓子やお花をモチーフにしたお菓子など市内の人気の逸品が盛りだくさん!

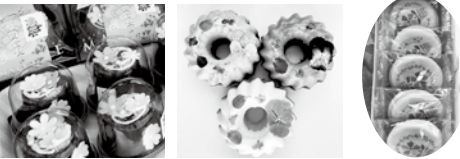

とよあけ花つつみ

エディブルフラワーを使ったミニ弁当
販売数 70食
価格 700円



体験教室

コケ玉

定員 35人
体験料 800円
講師が丁寧に作り方を指導します



アロマワックスキャップ

定員 35人
体験料 1,500円
火を灯さない香りと見た目を楽しむアロマワックスキャップ。本物のお花でぜひ作ってみてください!



●体験教室は当日会場にて受け付けします (先着順)

※写真はイメージです。内容は変更となる場合がありますので、ご了承ください。
※来場者が集中した場合、人数制限することがあります。

主催/とよあけ花マルシェプロジェクト 協力/愛知豊明花き地方卸売市場 後援/豊明市
問合せ とよあけ花マルシェプロジェクト事務局 (産業支援課内) ☎0562-92-8332



花と緑のフェスタ

とき 5月11日(土)
午前10時～午後3時
ところ 大蔵池公園

※小雨決行

季節の花苗販売

Happy Mother's Day

季節の花苗や母の日に最適なお花をご用意しました。お買い上げの人には、メッセージカードをプレゼントします。



植物を植えよう

各回先着100人

●緑化木無料配布(各100本)

①午前11時20分～ ②午後1時50分～

ステージ

午前10時～ 開会式
午前10時5分～ ラジオ体操(倉中先生)
午前10時30分～ ダンス(星城高等学校)
午前11時30分～ フラダンス(ナ プアラニ)
午後1時～ 吹奏楽(豊明高等学校)
午後2時～ 太鼓(豊明太鼓 双峰会)

※雨天中止。

減災クイズラリー

家族で防災のことを考えよう

「72時間生き抜くヒント」
無料プレゼント

※無くなり次第終了。



臨時駐車場
130台
落合公園ひろば

人気のグルメが大集合

石窯パン
木のなか



お菓子の森
ルミエール



キッチンカー

・大磯屋焼きそば
・霜降りフランク
・ロングポテト
・みたらし団子
・けずりいちご
・ソフトクリーム
・かりんとたい焼き
・からあげ
・五平餅



・チュロス
・かき氷
・揚げたこ
・クレープ
・ドリンク



三寿園



むぎの花

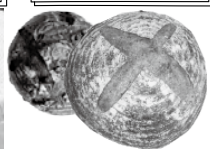

出展ブース

雑貨と植物 Kamille(カミルレ)
レース雑貨とドライフルーツ BLAT+
花雑貨と花遊びのお店 HANAPECO
いちご雑貨と布小物 R*BERRY
つまみ細工アクセサリ HANA*TORIDORI
アロマクラフト atelier minazuki
ハンドメイドヘアアクセサリ oribonya



ワークショップ参加費

生花のブーケ販売 500円～
お花のマグネット 600円
ハーバリウム 800円
アロマクラフト 1,000円～
お花のフォトフレーム 800円
お花リースのバッグチャーム 500円
つまみ細工アクセサリ-雑貨 500円～
タイピングモチーフくるみボタン 400円～
タイピングモチーフミニフレーム 500円～
※価格は税込みです。

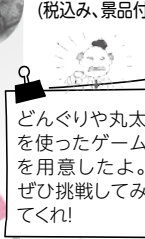

どんぐりや丸太を使ったゲームを用意したよ。ぜひ挑戦してみてください!

Happy Mother's Day

丸太でキーホルダー

参加費 100円(税込)
丸太にメッセージを書いてみよう



Happy Mother's Day

母の日特別企画

切り株携帯スタンド

参加費 300円(税込)
★限定10個
母の日のプレゼントにピッタリ!



ゲーム

各ゲーム参加費100円

(税込み、景品付き)

- ペアを見つけよう
- 丸太積みゲーム
- 的当てゲーム
- お引越しゲーム
- 輪投げゲーム



※店内内容は予告なく変更になる場合があります。写真はイメージです。

※景品が無くなり次第終了。

■荒天などの中止の決定は、事務所前の案内掲示、またはホームページをご覧ください。電話でお問い合わせください。

ホームページはこちら

会場アクセス

最寄り駅：名鉄前後駅から徒歩約13分
バス：ひまわりバス 落合公園から徒歩1分
臨時駐車場：落合公園ひろば(駐車場の出入は交互通行となります)

主催 都市計画課

☎0562-92-1114

主管 豊明墓地・都市公園パートナーズ

☎0562-57-0406



税

今月の納期限 4月30日(火)

○固定資産税・都市計画税
全期・第1期
債権管理課納税管理係

☎0562・92・8373

※口座振替をご利用の人は納期限の前日までに通帳の預金残高をご確認ください。
※固定資産税・都市計画税の口座振替に関する納付方法の変更手続きは、次をご覧ください。

固定資産税の口座振替に関する納付方法の変更手続き

債権管理課納税管理係

☎0562・92・8373

納付方法の変更(期別と全期の変更・口座振替の中止)をする場合は、4月16日(火)までに納税通知書をお持ちの上、債権管理課で変更の手続きをしてください。

なお、16日を過ぎると口座振替を止めることができませんのでご注意ください。

○残高不足で振り替えできなかった場合、再振替を実施します。事前に通知を送付します。

今月の川柳

おやこ川柳

生涯学習課

最優秀賞

子「感謝する 仕事と家事の 二刀流」

母「期待する 部活と勉強の 二刀流」

(栄中1年(令和5年度) 森田 久空愛さん)



青少年健全育成推進員代表 近藤美恵子氏より表彰状が授与されました

税務課資産税係

☎0562・92・1118

令和6年度の固定資産税・都市計画税の納税通知書を4月1日(月)に発送します。第1

令和6年度固定資産税・都市計画税納税通知書の発送

※市外の本支店の場合、窓口
に申込書がありませんので債
権管理課までご連絡ください。
申込書をお送りします。

※市外の本支店の場合、窓口
に申込書がありませんので債
権管理課までご連絡ください。
申込書をお送りします。

※市外の本支店の場合、窓口
に申込書がありませんので債
権管理課までご連絡ください。
申込書をお送りします。

※市外の本支店の場合、窓口
に申込書がありませんので債
権管理課までご連絡ください。
申込書をお送りします。

※市外の本支店の場合、窓口
に申込書がありませんので債
権管理課までご連絡ください。
申込書をお送りします。

※市外の本支店の場合、窓口
に申込書がありませんので債
権管理課までご連絡ください。
申込書をお送りします。

豊明市長 令和場所

50番



「18歳まで子ども医療費無償に」

豊明市長 小浮 正典

新年度を迎え、入学式のシーズンとなりました。市行政でも新たなサービスを開始します。今年度から新小学1年生について、入学にかかった費用等について最大5万円まで市から補助が出ます。また、豊明市に住民票のある方は18歳になった年度末まで医療費が無償になります。これまでは15歳になった年度末まで通院・入院費とも無償、16歳から18歳になった年度は入院費についてのみ無償でした。この年代が通院費も無償になります。

この医療費無償化については自治体で判断が分かれています。当市よりも財政が豊かな自治体でも15歳まで留めているところが多々あります。理由のひとつが過剰医療の防止です。18歳以下の方、それに保護者の皆様にお願したいことが3点あります。

①必要な医療は積極的に受診してください。理由が不明で体のどこかが痛い等の症状があるときに放置すると悪化の恐れがあります。

②明らかに軽症の場合には受診を控えることも検討してください。人間の体は元々、回復力と免疫力を有しています。過剰に薬を服用するなどすると免疫力等が低下する場合があります。すなわち、年齢が高くなるとときに弱い体になります。

③オーバードーズ(薬の意図的な過剰摂取)は自分の体を壊す行為です。絶対をやめましょう。

豊明市は全国トップレベルの医療体制を誇る街です。一方で医療は個々の私たちが適切に受けることが重要です。「健康を維持するため」に受診する「ことを忘れないように」しましょう。

その他、施設面ではすでに改修が済んだ前後駅前の南公民館、トイレの全面改修を終えた図書館に続き、カラットの利便性向上に向けた改修も予定しています。皆様が快適に施設を利用できるよう努力してまいります。

税

保険・年金

福祉・健康

生活

教育

募集

催し・講座

その他

防犯情報コーナー



自転車を安全・安心に利用しよう!

問合せ 愛知警察署生活安全課 ☎0561-39-0110

新生活が始まり、自転車を利用するようになった人もみえるのではないのでしょうか。

自転車の盗難防止や安全利用について、もう一度確認しましょう。



★ポイント★

- ・いつでも、どこでも、短時間でも、確実な施錠を徹底する。
- ・ワイヤー錠などで、鍵を「ツーロック」にする。
- ・防犯カメラなどが設置してある安全な駐輪場を利用する。
- ・大人も子どもも、乗車するときはヘルメットを着用する。
- ・夜間は必ずライトをつけ、ルールを守って走行する。
- ・必ず防犯登録を行うとともに、自転車損害賠償責任保険へ加入する。

令和6年度土地・家屋縦覧帳簿の縦覧

税務課資産税係

☎0562・92・1118

市内に土地または家屋を所有している納税義務者は、自己の資産との比較を目的とする場合に限り、市内の他の資産についても土地または家屋縦覧帳簿により縦覧できます。ただし、土地（または家屋）

期の納付期限は4月30日(火)です。4月15日(月)までに納税通知書が届かない場合は、税務課にご連絡ください。

のみを所有している人は、土地（または家屋）の縦覧帳簿しか縦覧できません。

縦覧期間 4月1日(月)～30日(火)午前8時30分～午後5時15分(土曜・日曜日、祝日を除く)

縦覧場所 税務課

縦覧項目 【土地】所在地番・地目・地積・価格【家

屋】所在地番・家屋番号・種類・構造・床面積・価格

縦覧できる人 納税義務者・同居の家族・代理人(納税義務者からの委任状が必要)

納税管理人。なお、免税点未満の土地や家屋の所有者、固定資産税が非課税である土地

の縦覧はできません。

保険・年金

学生納付特例制度

笠寺年金事務所

☎052・822・2512

20歳になると国民年金に加入し、保険料の納付が義務付けられます。学生で保険料の納付が困難な場合は、申請によって保険料納付を猶予する「学生納付特例制度」をご利用ください。学生納付特例制度を申請せずに保険料を未納にしていると、万一病気やけがで重い障害が残った時に障害年金を受け取れない場合があります。

対象 大学、大学院、短期大学などの教育施設に在学し、本人の前年所得が一定額以下の人

申請方法 学生証、基礎年金番号通知書(または年金手帳)

や家屋の所有者、借地・借家人および賦課期日以降の新所有者は縦覧することができません。

その他 縦覧の際には、窓口に来る人の本人確認書類(運転免許証、健康保険証など)をお持ちください。

国民健康保険の加入・喪失の手続きはお済みですか

保険医療課国保係

☎0562・92・8366

就職などに伴い、職場の健康保険へ加入した人は国民健康保険の喪失手続き、また74歳以下の人で退職などで職場の健康保険を離脱した場合は国民健康保険への加入の手続きが必要で、その他、進学で親元を離れる人も手続きが必要な場合があります。

いずれの場合も自動的に切り替わらないため、保険医療課で手続きしてください。手続き方法や詳細はお問い合わせください。

切り替えをしないまま健康保険証を使用すると、正しい負担割合とならなかったり、後で医療費を返還しなければならなくなったりします。健康保険が変わったら早めの手続きをしましょう。



をお持ちの上、保険医療課にて申請(申請は毎年必要。4月から受付開始)

定期的に健康診断を受けましょう!

- 定期健康診断 人間ドック 歯科検診
- 婦人科検診 生活習慣病予防健診
- 健診バスによる巡回健康診断



男女別フロアでリラックスしてご受診いただけます。
※一部共用部分あり



医療法人 九聖会
中京サテライトクリニック

☎470-1101

豊明市沓掛町石畑 180 番地 1 TEL(0562)93-8222

福祉・健康

令和6年度慰霊巡拝の実施

地域福祉課福祉連携係

☎0562・92・1119

厚生労働省では、旧主要戦域や遺骨収集のできない海上において、戦没者を慰霊するため、昭和51年度から遺族を主体とした慰霊巡拝を計画的に実施し、旧ソ連においては、抑留中死亡者の埋葬地の慰霊巡拝を実施しています。

令和6年度の日程などの詳細は、地域福祉課へお問い合わせください。なお、現地的情勢などを踏まえ、実施を見合わせるなどの判断を行う場合があります。

生活

狂犬病予防注射のご案内

環境課環境係

☎0562・92・1113

狂犬病予防法で、生後91日以上の犬は、次の2点が飼い主に義務づけられています。

- ・生涯に一度の登録
 - ・毎年の狂犬病予防注射と届出
- 市と契約している動物病院

では、鑑札や注射済票をその場で受けとることができます。

動物病院は二次元コードをご確認ください。それ以外の病院で接種した場合は、病院発行の「狂犬病予防注射済証」および「注射済票（プレート）」交付手数料550円をお持ちの上、環境課へお越しください。

狂犬病予防注射の集合接種は行いません。愛犬のかかりつけ医を持ち、動物病院で接種を受けましょう。



(市ホームページ)

有害鳥獣捕獲

農業政策課農地係

☎0562・92・8312

農作物被害防止のため、カラスなどの有害鳥獣捕獲事業を実施します。

従事者は、腕章などを着用し、安全対策には万全を期しますが、事故防止のためご注意をお願いします。

とき 4月、5月の毎週日曜
日午前7時～11時
ところ 沓掛町を中心とした

農地および山林など

教育

小・中学生就学援助制度

学校教育課学校教育係

☎0562・92・8316

経済的な理由により、就学が困難と認められる児童生徒の保護者に対して、学校給食費や学用品費の一部を援助します。

対象 生活保護法に規定する要保護世帯に準ずる程度に困窮していると認められる世帯 ※世帯の収入や資産状況などによって認定されない場合があります。

援助項目 学用品費、給食費、新入学児童生徒学用品費、修学旅行費など

申請方法 豊明市電子申請・届出システム、または学校教育課へ郵送、直接。前年度中に就学援助を受けている世帯で、継続して援助を希望する場合は、改めて申請する必要があります。詳しくは市ホームページをご覧ください。



募集

パートタイム会計年度任用職員

パートタイム会計年度任用職員任用登録が必要です。

募集職種 ファミリー・サポート・センターアドバイザー

内容 センターでの受付、電話対応、パソコンでの事務処理、センター利用の説明、活動の調整、打ち合わせ、その他センター運営に必要なこと

勤務場所 子育て支援課

勤務時間 月曜～金曜日（土曜・日曜日、祝日は除く）午前8時30分～午後5時※出勤日数は要相談

募集人数 1人

対象 普通自動車運転免許を有し、パソコンの基本操作ができる55歳までの人で、保育士、教員、保健師などの資格を有する人

報酬 1027円～1251円※学歴や経験を考慮します。交通費などは市の規定による。

申込み 写真1枚（縦4cm×横3cm）、各資格証のコピーをお持ちの上、子育て支援課へ直接（お申し込みの際は、事前にお電話ください）。

お問い合わせは直接広告主へ

片付けトントン

詳しくはwebで
ホームページ

お気軽にご相談ください！

- 不用品回収
- 部屋の片付け

受付 8:00～20:00 (年中無休)

見積無料

0120-947-479

リサイクルの(株)中西

豊明市栄町高根 103

広告

さわやかで感じがよかった。思い出の品に気を配りながらきれいにしてくれた。(60代ご夫婦・豊明・空き家の片付け)

お客様の声

～市立保育園などで働きませんか～
会計年度任用職員募集



職種	勤務内容	勤務場所	報酬 (学歴・経験年数により決定)	待遇など
短時間保育士	園児の保育および健康管理などに関する業務	市立保育園	時給1,115 ～1,402円	・有給休暇有 ・交通費支給有 ・期末手当、勤勉手当有 ※交通費や各手当は市の規定による。
延長保育補助員			時給1,115 ～1,203円	
看護師			時給1,115 ～1,483円	
一般事務員(保育園)	電話・保護者対応、事務処理など	こども保育課	時給1,115 ～1,176円	
一般事務員(こども保育課)	窓口・電話対応、事務処理など			

申込み 写真1枚(縦4cm×横3cm)、各資格証をお持ちの上、こども保育課へ直接お越しください(申し込みの際は、事前にお電話ください)。

その他 勤務時間などの詳細は、お問い合わせください。

問合せ こども保育課保育係 ☎0562-92-1120

問合せ 子育て支援課
☎0562・85・3950

介護相談員

長寿課介護保険係

☎0562・92・1261

任期 令和7年3月31日まで

(更新の可能性あり)

内容 市内の介護保険施設などに
出向き、介護サービス利用者などの相談(月3回程度)の活動。謝礼1回5000円)

対象 普通自動車運転免許を有し、令和6年5月1日時点で75歳未満で、①②③のいずれかに該当する人①福祉団体などの代表者②介護経験者③看護師、介護支援専門員などの保健福祉関係の資格取得者

募集人数 1人

申込み 4月30日(火)までに市販の履歴書(写真貼付)に必要事項を記入の上、長寿課へ提出。※後日、面接などの日時を連絡します。

**令和6年度トータル
スポーツ受講者**

生涯学習課文化・スポーツ係
☎0562・92・8317

誰でも簡単にできる軽スポーツを楽しみながら日ごろの運動不足を解消しませんか。

アクティブなシニアも歓迎します。

とき 毎月第2・4土曜日(初回は5月11日) 午前9時30分～11時30分

ところ 栄小学校体育館

年会費 【中学生】3500円
【高校生以上】5000円※保険料含む。

内容 ショートテニス、フアミリーバドミントンほか

対象 中学生以上

持ち物 運動のできる服装、室内用シューズ、飲み物

申込み 生涯学習課へ直接(随時募集)。

※親子での受講も可能です。(種目は異なることがあります)

環境審議会一般公募委員

環境課環境係
☎0562・92・1113

任期 6月1日から2年間

内容 審議会での市長の諮問に

応じた話し合いや、環境基本計画の進捗状況などの確認作業
募集人数 2人

対象 市内在住・在勤の成人で、委員就任時に満70歳以下の人

報酬 審議会1回あたり5000円

申込み 5月9日(木)までに市販の履歴書(写真貼付)と環境に関するレポート(800字以内)を環境課へ提出。

その他 他の審議会委員と兼務になる場合はご相談ください。在勤者は事業主の同意書が必要です。

子ども日本語教室ボランティア

市国際交流協会

☎0562・92・4649

市内在住の外国籍小学生に日本語を教える人を募集中。

外国語が話せなくても構いません。※見学可、資格不要、会員登録必要。

とき 毎週木曜日午後2時50分～3時50分

ところ 二村会館(二村台小学校内)

申込み 月曜・火曜・木曜・金曜日(祝日を除く) 午前9時～午後3時30分に市国際交

株式会社 ナカノ金物

お・す・す・め商品のご案内
刺身包丁・出刃包丁等 和包丁左利き あります! 包丁には両刃包丁と片刃包丁があります。刃の付く方向で利き手の概念が生まれ、反対の場合では、全く使えない道具となってしまいます。包丁の柄交換・研ぎ等 刃物のご相談は当店まで!



電話 93-1017 住所 三崎町三崎4-5 PayPay 使えます!

防災 防犯は
安全・安心
123チャンネル

東名局 ☎0120-441061
CCNet株式会社 名古屋区緑区元徳第一丁目103番地

税

保険・年金

福祉・健康

生活

教育

募集

催し・講座

その他

お知らせ

税

保険・年金

福祉・健康

生活

教育

募集

催し・講座

その他

流協会へ電話にて

市民フェスティバル参加団体

文化会館

☎0562・93・3310

参加団体で実行委員会を立ち上げ、企画から開催まで行います。実行委員会は毎月1回開催予定です。

とき 12月8日(日) (予定)

ところ 文化会館

対象 市内在住・在勤・在学の人で構成され、市内で活躍している団体(5人以上)

申込み 5月10日(金)までに、

参加申込書(文化会館に設置、または文化会館ホームページよりダウンロード可)に必要事項を記入の上、文化会館へファックス(☎0562・93・3100)、または直接。

その他 5月12日(日)午後6時から文化会館第2会議室で第1回実行委員会を開催しますので、必ずご参加ください。

令和6年度手話奉仕員養成講座受講者

地域福祉課障がい福祉係

☎0562・92・1119

聴覚に障がいのある人と日

常会話ができる程度の手話の知識や技術を学ぶ講座です。入門課程終了後、継続して基礎課程を履修します。

とき 5月〜令和7年3月

毎週水曜日午後7時〜9時(1月1日は除く)【入門課程】18回【基礎課程】22回全40回(予定)

ところ 東郷町民会館大会議室

対象 豊明市、日進市、長久手市、東郷町に在住・在勤・在学の18歳以上の人

定員 各市町8人(応募者多数の場合は参加理由による選考あり)

参加費 3300円(税込み)

テキスト(DVD付)代として

申込み 4月19日(金)までに申込書に必要事項を記入の上、地域福祉課へ郵送、ファックス(☎0562・85・1330)、またはメール(chiuku@city.toyokae.lg.jp)にて

催し・講座

アルコール依存症家族教室

桶狭間病院藤田こころケアセンター医療福祉相談室

☎0562・97・1361

とき 4月13日(土)午後2時〜

4時※毎月1回第2土曜日
ところ 桶狭間病院藤田こころケアセンター5階講義室

対象 アルコール問題でお悩みのご家族

内容 医師、看護師、心理士、作業療法士、精神保健福祉士の専門職による講義とフリートーク

参加費 1人500円(資料代、お茶代)

申込み 開催1週間前までに電話にて。それ以降は要相談。※詳細は同病院ホームページをご確認ください。

わくわく!!春のおはなし会

図書館

☎0562・92・4946

大きな絵本やフランネルシアターなど、スペシャルなおはなし会をお楽しみください。

とき 4月21日(日)午前11時〜11時40分

ところ 図書館2階視聴覚室

対象 幼児〜小学生

申込み 不要

出演 グループガブ

内容 大型絵本「サンドイッチ・サンドイッチ」、フランネルシアター「アヒルだってば!」ウサギでしょ!」、大型紙芝居

「おつさまさぶちゃん」など

市民ノルディックウォーク+ウォーキング

生涯学習課文化・スポーツ係

☎0562・92・8317

とき 5月19日(日)午前9時〜正午※雨天中止

集合場所 栄小学校

コース【A】栄小学校→大原公園→大府みどり公園→大蔵池→栄小学校(約5.4km)【B】栄小学校→大原公園→大蔵池→栄小学校(約3.6km)

対象 市内在住・在勤・在学の人※小学生以下は保護者同伴(ペットの同伴不可、ウォーキングのみの参加可)

参加費 無料(参加賞あり)

申込み 5月8日(水)までに申込用紙(各施設に設置、または市ホームページからダウンロード可)を生涯学習課、または福祉体育館の受付箱へ提出。申込みフォームからも申し込みできます。

その他 用具(ボール)のない人は申込用紙にご記入ください(先着20セット貸出可)。



(申込みフォーム)

はこべる便利屋ハコビット [広告]

安心地元の便利屋さん
ちょっとしたお困りごとお電話ください。

豊明市在住、三崎小・豊明中・豊明高出身の梅本が対応致します。
不用品の片付け、草刈り、ゴミ屋敷の片付けなど、何でもお任せください!

☎0120-553-928 (24時間受付)
豊明市西川町善波 10-1 (直通) 090-1297-9447

就労継続支援 B型 [広告]

じょぶぴいす
体験・見学 お気軽に
ご相談ください

JOB PEACE

株式会社ぴいす 豊明市新田町子持松11-9

お問い合わせは ☎0562-57-3113

税

保険・年金

福祉・健康

生活

教育

募集

催し・講座

その他

**高齢者趣味教室
「楽しい色えんぴつ画」**

老人福祉センター

☎0562・93・5001

とき 6月15日・29日、7月6日・20日、8月3日全日
土曜日午後2時〜3時30分
ところ 老人福祉センター
(福祉体育館内)
内容 色えんぴつで楽しく個性的な絵を描く

講師 長瀬勝俊氏

対象 市内在住で60歳以上の
定員 20人(応募者多数の場合
は抽選)

受講料 無料(用具などは個人
で持参)

持ち物 色えんぴつ、スケッチ
ブック(F4サイズ位)、
鉛筆、消しゴムなど※色えん
ぴつのない人は講師より貸し
出し可。

申込み 4月30日(火)(当日消
印有効)までに往復はがき(1
人1枚)に住所、氏名(ふりが
な)、電話番号、生年月日、
「色えんぴつ画」と記入の上、
(〒470-1123豊明市
西川町笹原26-1)老人福祉
センターへ郵送。

その他 応募者少数の場合は、
開講を中止することがあります。

市民歩け歩け運動

生涯学習課文化・スポーツ係

☎0562・92・8317

とき 5月5日(日)午前7時〜
8時(雨天決行)
集合場所 二村山地蔵尊前
※保険などへの加入はしてい
ません。自己責任で事故やけ
がに注意してください。

**二村山の里山保全活動と
自然観察会**

二村山豊かな里山づくりの会(浅野)
☎090・9904・4924

○里山保全活動
とき 4月21日(日)午前9時〜正午

集合 県道沿い二村山駐車場
作業 常緑樹の間引き、草刈
り、竹の除去など

持ち物 タオル、飲み物、あ
ればのこぎり、鎌など※長袖
着用

○春の自然観察会
とき 4月7日(日)午前9時〜正午

集合 県道沿い二村山駐車場
内容 野生のツツジやスマシ
などの花が咲く春の山を散策

○自然観察会(月例)
とき 4月28日(日)午前9時〜正午

集合 県道沿い二村山駐車場
内容 野鳥や植物の観察

持ち物 あれば双眼鏡、ルー
ペ(虫眼鏡)、図鑑など
○会員募集
個人、団体どなたでも会員
になれます。まずは行事にご
参加ください。

**患者さん向けがんセミナー
(WEB開催)**

藤田医科大学病院がん相談支
援センター
☎0562・93・2284

とき 4月16日(火)午前9時〜
22日(月)午後5時(何度でも視
聴可能)

内容 小児・AYA世代のが
んと心の支援、家族支援

講師【第1部】小児科 工
藤寿子氏【第2部】臨床心理
士 中谷雅代氏

参加費 無料、申込不要
視聴方法 『藤田患者がんセ
ミナー』で検索

その他

副市長の選任

秘書広報課人事係

☎0562・92・8360

令和6年3月定例会月議会で、
土屋正典氏(沓掛町)が議会

の同意を得て再任されました。
任期 令和6年4月1日から
4年間

**老人福祉センター利用に
関する変更点**

長寿課地域ケア推進係
☎0562・92・1261
4月1日(月)より老人福祉セ
ンターの利用を変更します。
・指定管理者の交代
・浴室の廃止
・60歳未満の人の利用が有料
にて可
・午後5時30分〜9時の利用
が有料にて可

**4月1日から豊明市ひき
こもり相談窓口はばたき
の場所が変わります**

豊明市ひきこもり相談窓口
はばたき
☎0562・85・3951

悩みや不安、生きづらさを
抱えている人やご家族、地域
のみなさまはお気軽にご相談
ください。

移転先 総合福祉会館内(新
田町吉池18-3)

令和6年度東部知多衛生組合一般会計予算

2市2町(豊明市、大府市、東浦町、阿久比町)で構成している東部知多衛生組合の令和6年度一般会計予算です。なお、豊明市の令和6年度負担金は、715,221,000円です。

(一般会計)		(一般会計)	
歳入		歳出	
科目	金額	科目	金額
分担金及び負担金	2,619,542	議会費	499
使用料及び手数料	234,670	総務費	57,248
財産収入	19,075	衛生費	1,995,858
繰越金	10,000	公債費	981,155
諸収入	161,473	予備費	10,000
歳入合計	3,044,760	歳出合計	3,044,760

問合せ 東部知多衛生組合 ☎0562-46-8855

広告

お気軽にご相談ください!



吉川司法書士事務所

司法書士 吉川 豊

(愛知県司法書士会所属)

豊明市西川町島原 2-2-103

TEL 0562-91-4350

吉川事務所 豊明市



- 相続
- 遺言書作成
- 贈与の登記
- 担保抹消
- 成年後見

広告内容に関するお問い合わせは直接広告主へ

あなたの地域の民生児童委員です

令和6年3月1日現在

地区	区	氏名	ふりがな	住所	電話番号	担当町内	
沓掛地区民生児童委員協議会	東沓掛	加藤 金吾	かとう きんご	沓掛町森前	☎92-4455	上高根	
		五十嵐 等	いがらし ひとし	沓掛町若王子	☎93-7108	藪田・若王子	
		近藤 俊秀	こんどう としひで	沓掛町下高根	☎92-3371	下高根・小所・中川	
	西沓掛	樋口 正紀	ひぐち まさのり	沓掛町寺内	☎92-3324	宿・寺内・荒井	
		福島 恵	ふくしま めぐみ	沓掛町東本郷	☎92-0341	本郷・大同	
		横山 弘美	よこやま ひろみ	沓掛町山新田	☎92-4981	山田・山新田	
	勅使台	福井 啓一	ふくい けいいち	沓掛町徳田	☎090-1477-4575	徳田・ひかり台団地	
		金田 政明	かなだ まさあき	沓掛町小廻間	☎92-3569	勅使台東・勅使台南	
	吉池	下山 晴世	しもやま はるよ	沓掛町小廻間	☎090-5117-1668	勅使台西・勅使台北	
		山田 雅子	やまだ まさこ	新田町子持松前	☎91-2010	子持松	
	大久伝	石川千代美	いしかわ ちよみ	新田町吉池	☎93-6082	吉池東・吉池西	
		加藤 敏弘	かとう としひろ	新田町広長	☎090-7021-0785	門先	
		大鹿 千鶴	おおしか ちづる	新田町広長	☎92-2389	吉池団地	
		垣内 康男	かいと やすお	新田町錦	☎95-0713	錦	
	中島	山中 宗敏	やまなか むねとし	大久伝町南	☎92-1541	大久伝南	
		村松 登	むらまつ のぼる	大久伝町西	☎93-4183	大久伝西	
		上野 郁子	うえの いくこ	大久伝町東	☎95-4874	大久伝中東	
	阿野	渡邊 正市	わたなべ しょういち	新田町前原	☎92-6307	ナビライフ	
		近藤いく子	こんどう いくこ	新田町森西	☎92-1403	中島第一・中島第二	
		村山富士子	むらやま ふじこ	新田町南山	☎93-8812	中島第三・中島第四	
	主任児童	近藤 智明	こんどう ともあき	新田町中ノ割	☎95-2749	中島第五	
		板倉 賢二	いたくら けんじ	阿野町苅外山	☎95-4793	阿野東	
		稲垣由美子	いながき ゆみこ	阿野町上畑田	☎97-2096	阿野南	
		外山 智子	とやま ともこ	阿野町林ノ内	☎93-3559	阿野西	
		早川 昇	はやかわ のぼる	阿野町稲葉	☎74-5267	阿野北	
		六分一正一	ろくぶんいち しょういち	阿野町出口	☎93-0371	阿野中	
	豊明地区民生児童委員協議会	三崎	三浦 和子	みうら かずこ	阿野町東阿野	☎95-0705	上納
			近藤美恵子	こんどう みえこ	沓掛町小所	☎92-3047	主任児童委員
			外山 恵美	とやま えみ	阿野町林ノ内	☎92-2569	主任児童委員
			近藤 圭子	こんどう けいこ	三崎町三崎	☎92-0859	三崎・中ノ坪北
		西川	矢野 達実	やの たつみ	三崎町三崎	☎93-4582	中ノ坪南
			大見志津子	おおみ しづこ	三崎町高鴨	☎080-5128-3003	高鴨・社
			浅井 健次	あさい けんじ	三崎町井ノ花	☎92-0088	井ノ花・丸ノ内
		ゆたか台	佐藤 久義	さとう ひさよし	西川町笹原	☎92-1781	笹原西
			松島 直子	まつしま なおこ	西川町島原	☎93-7552	笹原東・島原
			近藤恵美子	こんどう えみこ	西川町荒巻	☎92-1456	西川
		前後	北村 秀雄	きたむら ひでお	西川町長田	☎93-5920	長田東・長田西
			真壁 得恵	まかべ とくえ	三崎町ゆたか台	☎93-1917	ゆたか台東
	佐田 秀子		さた ひでこ	三崎町ゆたか台	☎92-4932	ゆたか台西	
	山口はるみ		やまぐち はるみ	三崎町ゆたか台	☎92-7744	ゆたか台中	
	西	矢野 守	やの まもる	前後町鎗ヶ名	☎97-2315	前後東・前後南	
		笠島 邦夫	かさじま くにお	前後町善江	☎97-1592	前後中	
並原 真弓		なみはら まゆみ	前後町仙人塚	☎95-2951	前後北		
間米	八尋久美子	やひろ くみこ	前後町仙人塚	☎93-7262	前後ニュータウン		
	西沢 伸子	にしざわ のぶこ	前後町仙人塚	☎93-0532	仙人塚東・仙人塚西		
間米	丹羽みどり	にわ みどり	前後町三ツ谷	☎92-0835	前後西・敷田		
	和田 妙子	わだ たえこ	前後町三ツ谷	☎090-9931-9921	競馬場東		
間米	安倍 武利	あべ たけとし	間米町榎山	☎92-6631	榎山・鶴根・西鶴根・榎山台		
	原田 弦見	はらだ つるみ	間米町鶴根	☎93-3080	間米		

お困りのことがありましたらお気軽にご相談ください。「民生委員法」により厚生労働大臣から委嘱され、地域住民を支援するみなさまです。守秘義務がありますので、安心して相談できます。

問合せ 地域福祉課福祉連携係 ☎0562-92-1119

(敬称略)

地区	区	氏名	ふりがな	住所	電話番号	担当町内	
豊明地区民生児童委員協議会	二村台	山田 善彦	やまだ よしひこ	二村台1丁目	☎92-7666	二村台1丁目東・二村台1丁目西	
		松原 守	まつばら まもる	二村台2丁目	☎92-3875	二村台2丁目東・二村台2丁目西	
		荒木 一夫	あらか かずお	二村台3丁目	☎090-9184-3779	豊明団地(21・35~40棟)	
		野村 政人	のむら まさひと	二村台3丁目	☎92-2592	豊明団地(41~46棟)	
		石田ミチ子	いしだ みちこ	二村台3丁目	☎92-1672	豊明団地(47~55棟)	
		市川由都里	いちかわ ゆとり	二村台4丁目	☎77-8115	二村台4丁目南・二村台4丁目北	
		安藤 久男	あんどう ひさお	二村台5丁目	☎090-4854-1941	豊明団地(1~5棟)	
		糸魚川幸江	いといがわ ゆきえ	二村台5丁目	☎93-8292	豊明団地(6~10棟)	
		鈴木 敏幸	すずき としゆき	二村台5丁目	☎090-1830-7694	豊明団地(11~14・20・22・23棟)	
		岩月 正夫	いわつき まさお	二村台5丁目	☎95-3719	豊明団地(15~19棟)	
		小川 誠	おがわ まこと	二村台6丁目	☎080-8542-2888	豊明団地(24~28棟)	
		天野ゆかり	あまの ゆかり	二村台6丁目	☎95-0252	豊明団地(29~34棟)	
		木村 純子	きむら じゅんこ	二村台7丁目	☎74-1240	二村台7丁目東	
	有坂百合子	ありさか ゆりこ	二村台7丁目	☎92-2834	二村台7丁目西		
	伊藤 京子	いとう きょうこ	二村台7丁目	☎93-7933	二村台7丁目北		
主任児童	野村 治子	のむら はるこ	二村台1丁目	☎92-5157	主任児童委員		
	大久保淳子	おおくぼ じゅんこ	西川町長田	☎95-3812	主任児童委員		
栄地区民生児童委員協議会	大脇	平野 洋	ひらの ひろし	栄町裏畑	☎97-2908	大脇中	
		吉川 継悦	よしかわ つぐよし	栄町村前	☎97-3817	大脇東	
		相羽みゆき	あいば みゆき	栄町上ノ山	☎97-5600	大脇西	
	大根	宮崎 正和	みやざき まさかず	栄町内山	☎090-9028-8906	内山南・内山北	
		成瀬 眞弓	なるせ まゆみ	栄町殿ノ山	☎98-2087	大根東・大根西	
	桜ヶ丘	関谷百合子	せきや ゆりこ	栄町大根	☎98-8564	大根中・大根南	
		加藤 雪絵	かとう ゆきえ	栄町大蔵下	☎98-0057	桜ヶ丘西	
		田中 孝	たなか たかし	栄町大蔵下	☎98-0556	桜ヶ丘南	
		高橋 敏夫	たかはし としお	栄町姥子	☎090-4083-7755	桜ヶ丘東・桜ヶ丘公園	
		山本 睦子	やまもと むつこ	栄町姥子	☎97-6349	桜ヶ丘上	
		蟹江 忠夫	かにえ ただお	栄町上姥子	☎97-2032	桜ヶ丘中	
	坂部	三浦 信彦	みうら のぶひこ	新栄町四丁目	☎97-2141	桜ヶ丘北	
		加藤 充子	かとう みつこ	阿野町茶屋浦	☎97-0493	坂部東・坂部北	
		都築 順子	つづき じゅんこ	阿野町滑	☎97-0473	坂部西・坂部大代	
		北原 貴子	きたはら たかこ	阿野町藤手	☎95-3221	坂部中・坂部上	
		落合	得能 一美	とくのう かずみ	新栄町三丁目	☎97-7085	落合西
			近藤 京子	こんどう きょうこ	新栄町一丁目	☎97-1940	落合東
	石田 裕子		いしだ ゆうこ	新栄町三丁目	☎97-4443	落合南	
	橋本 清美		はしもと きよみ	新栄町七丁目	☎97-3838	落合北	
	桶狭間	川崎 明希	かわさき あき	新栄町二丁目	☎090-1412-1310	落合中	
		伊藤 重雄	いとう しげお	栄町南館	☎97-8034	桶狭間第1	
		長瀬 清美	ながせ きよみ	栄町南館	☎97-3043	桶狭間第2	
		豊田 雅人	とよだ まさと	新栄町七丁目	☎97-5438	桶狭間第3	
	館	井戸 幹雄	いど みきお	新栄町七丁目	☎98-8316	桶狭間第4	
		中山 信雄	なかやま のぶお	栄町南館	☎97-4627	館東	
		酒井 忠志	さかい ただし	新栄町五丁目	☎85-2480	館新栄	
		川津 昭美	かわつ あけみ	栄町西大根	☎97-5022	館南	
		住田 勝律	すみた かつのり	栄町南館	☎090-1289-5242	館中西部	
		浅井 由美	あさい ゆみ	栄町南館	☎98-3258	館中東部	
	主任児童	立松 裕子	たてまつ ひろこ	栄町南館	☎97-5741	館北	
伊藤百合子		いとう ゆりこ	栄町武侍	☎97-2552	館西		
片山久美子		かたやま くみこ	栄町南館	☎98-2056	主任児童委員		
都築 圭子	つづき けいこ	栄町裏畑	☎97-0375	主任児童委員			



<SDGs説明>

お知らせ

～環境課より補助金のお知らせ～



<市ホームページ>

問合せ 環境課 ☎0562-92-1113

①電気自動車等充電設備 (V2H) 補助金

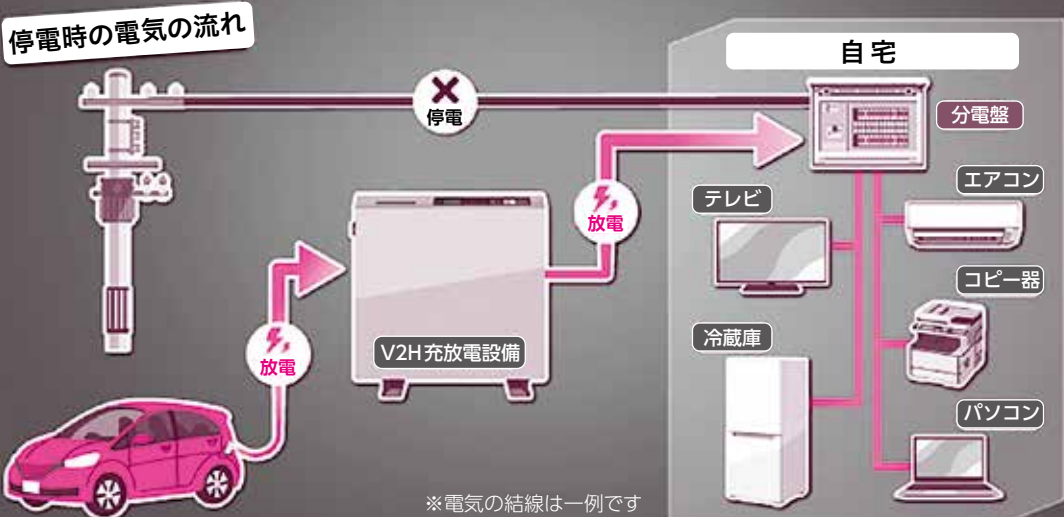
<p>補助対象設備</p>	<p>■電気自動車等充電設備 (V2H)</p> <p>V2Hとは、電気自動車(EV)・プラグインハイブリッド自動車(PHV)への充電、並びにEV・PHVから自宅へ放電(給電)ができる設備です。放電(給電)機能は災害時に停電となった際に発電機代わりになります。</p>  <p>※電気の結線は一例です</p> <p>出典：一般社団法人次世代自動車振興センターホームページ</p>
<p>補助金額</p>	<p>最大10万円</p>



②合併処理浄化槽設置費補助金

単独処理浄化槽やし尿くみ取り便所はトイレの排水のみを処理するもので、生活排水(台所、洗濯、風呂などの排水)は処理されず、河川や海などにそのまま流されてしまいます。単独処理浄化槽やし尿くみ取り便所から合併処理浄化槽に切り替えることで、河川や海などの汚染を防ぐことができます。

市では、居住している家屋のし尿くみ取り便所または単独処理浄化槽から合併処理浄化槽に切り替え、一定の要件を満たす人に、予算の範囲内で設置費の補助を行っています。

<p>【補助金額】</p>	<p>5人槽 532,000円～</p>	<p>7人槽 614,000円～</p>	<p>10人槽 748,000円～</p>
---------------	--------------------------	--------------------------	---------------------------

③生ごみ減量化容器等購入費補助金

	<p>電動生ごみ処理機 1世帯につき1個まで 補助上限：20,000円</p>
	<p>非電動式生ごみ堆肥化容器 例：コンポスト・カバン型など 1世帯につき1個まで 補助上限：3,000円</p>
	<p>バケツ型生ごみ堆肥化容器 1世帯につき2個まで 補助上限：1個 1,000円</p>

この機会と一緒に生ごみの堆肥化を始めませんか？



※いずれの補助金も予算上限に達し次第、終了となります。
詳細は市ホームページをご覧ください。環境課へお問い合わせください。



教えてマッタマン!

～第76回 ごみパンフレットの改訂と
不要品登録制度の変更～

問合せ 環境課ごみ減量推進係 ☎0562-92-1113

こんにちは。マッタマンです!
広報とよあけ3月号と一緒に「資源とごみの分け方・出し方」パンフレットはお手元に届きましたか?お手元に置いて資源やごみの出し方に困ったときは活用してください。また、不要品登録制度が変更となりますので、ご注意ください。



不要品登録制度

「まだ使えるんだけど…」
「もったいないなあ…」
と思いながらも捨ててしまったことはありませんか?
市では、家庭でまだ使用できる生活用品の再利用を考えて、これらの物品を無料で譲渡したり、譲り受けたりする制度を行っています。お気軽にご利用ください。



変更点

登録できる品物は
変更前 有料または無料の物
↓
変更後 **無料の物のみ**

※利用料金は無料です!

- 利用できる人
市内在住・在勤の人
- 登録できるもの
家具、家庭用電化製品、台所用品、ベビー用品、スポーツ・レジャー用品など一般的な生活用品
- 登録できないもの
生き物、車(名義変更手続きを必要とするもの)、貴金属類、古銭・切手など金銭に換金できるもの、壊れているもの、修理をしなければ使えないもの
- 登録期間
3か月間(期限が切れると自動で抹消されます)
- 登録の流れ
 - ①環境課にて登録用紙を記入します
 - ②登録した物の情報を広く市民に提供します(市役所1階掲示板および市ホームページ)
 - ③掲示板などを見て、譲って欲しい人、譲りたい人は登録者に連絡します
 - ④登録者は、連絡があったら、直接その人と交渉してください
 - ⑤交渉が成立した場合、登録者は速やかに環境課にご連絡ください

注意事項

- ・売買を目的とした制度ではありません(無料での登録となります)。
- ・取引は、当事者同士でお願いします。
- ・市では、品質などに一切介入しません。また、これらについて、責任を負いません。
- ・環境課では物品のお預かりや受け渡しは行いません。

リユースへの取り組み

市では、リユース(再利用)の推進を行っています。このような取り組みが、資源の節約やごみの減量につながります。
※有料でのお取引をご希望の場合はご利用ください。

市内の
リユースショップ



おいくら?



※市は不要品リユース推進を図るため「おいくら」と連携を開始しました。複数のショップの買取価格を比較し、手間なく売却することができる1つの手段です。

第33話

「リユース」して
みませんか?

絵:豊明高等学校
イラストレーション部
川村ななみさん





健康長寿のひけつ

問合せ

長寿課地域ケア推進係 ☎0562-92-1261

運動教室は女性ばかりで参加しづらい… そんな男性にオススメなのは

男性限定

筋肉体操 男組 in曹源寺

健康運動指導士が講師を務める「男性限定」の体操教室です。

令和6年度上半期 予定表

とき 毎月第1・3月曜日(祝日は除く)午前10時～11時
 ところ 曹源寺(栄町内山45)※駐車場あり
 対象 市内在住のおおむね65歳以上の「男性」
 参加費 1回300円
 定員 25人(申込不要)
 持ち物 上靴、飲み物(水分補給用)



講師 中村 ゆか氏

4月	1日・15日
5月	20日
6月	3日・17日
7月	1日
8月	5日・19日
9月	2日

健康麻雀教室 ～楽しく認知症予防しましょう～

健康麻雀とは、「酒を飲まない」「タバコを吸わない」「賭けない」麻雀です。

指先で牌を動かす、考え、会話しながら行う麻雀は、認知症予防に効果的です。麻雀開始前には、市オリジナル介護予防体操「大金星体操」も実施します。

麻雀をしたことのない女性も講師の丁寧な指導で腕を上げ、麻雀を生きがいとして楽しむまでになっています。経験者も初心者もぜひお気軽にご参加ください!

参加対象者：市内在住のおおむね65歳以上 参加費：無料

※初めてご参加いただく際は、電話にてお問い合わせください。

<運営ボランティア募集!> 初心者歓迎! 女性歓迎!

健康麻雀教室は、ボランティア団体「健康麻雀 集い」が運営しています。「健康麻雀 集い」のメンバーになりませんか?女性も多数在籍しています。

ボランティアって何をするの?

- ・卓の準備・片付け・参加者の受付補助
- ・麻雀経験豊富な人は、初心者への指導
- ・参加者数不足の場合、参加者と一緒に麻雀を楽しむ♪ など

★ボランティアに興味のある人は、長寿課へお気軽にお電話ください★

ボランティアは
年齢、性別、住所を
問いません!

令和6年度上半期 予定表

ところ	豊明団地 「けやきテラス」	曹源寺「観音堂」	老人福祉センター「和室の娯楽室」 初心者・初級者のみ	共生交流プラザ「カラット」 北館3階活動室1・2
とき	第1木曜日 午前10時15分 ～正午	第2・3・4木曜日 上級者以外 午前9時30分～正午 上級者のみ 午後1時30分～4時	第3・4木曜日 午後1時30分～4時	第1・3火曜日 午前9時30分～正午
4月	4日	11日・18日・25日	18日・25日	2日・16日
5月	2日	9日・16日・23日	16日・23日	7日・21日
6月	6日	13日・20日・27日	20日・27日	4日・18日
7月	4日	11日・18日・25日	18日・25日	2日・16日
8月	1日	8日・22日(15日は休み)	22日(15日は休み)	6日・20日
9月	5日	12日・19日・26日	19日・26日	3日・17日

桶狭間古戦場まつり 武者行列・合戦再現劇の出演者募集!

織田信長と今川義元の合戦の地「桶狭間古戦場」を舞台に、桶狭間古戦場まつりを開催します。まつりのフィナーレを飾る武者行列、合戦再現劇への出演者を募集します。

と き 6月2日(日)午前9時～午後4時(雨天中止)

内 容 武者行列(石塚公園交差点付近(予定)→高德院)と合戦再現劇への出演

募集役・人数 ・織田信長…1人・今川義元…1人・姫…6人
 ・家臣〔大人武者〕(服部小平太、瀬名氏俊など)…10人
 ・少女武者…3人(行列参加のみ。出演者で記念撮影を行うため再現劇終了までは待機)
 ※出演決定者には後日郵便で詳細を通知します。
 ※応募者多数の場合は抽選。なお、1役につき1通のみ有効とします。

申込資格 健康で、当日および前日のリハーサルに必ず参加できる人(信長、義元、姫、家臣は中学生以上、少女武者は小学生に限る)
 リハーサルは6月1日(土)の午後1時ごろから市内で予定(少女武者を除く)。

参加費 無料

申込み 4月26日(金)(必着)までに往復はがきにて。
 ※インターネットでの申し込みも可。詳細は、市観光協会ホームページをご覧ください。

その他 ・イベント内容などは諸事情により変更される場合があります。
 ・抽選の結果、落選となった場合は、甲冑を着て武者行列のみ参加することもできます。
 甲冑をお持ちでない場合は、甲冑を貸し出しますので、事務局までご連絡ください(数に限りあり)。
 ・行列のみ参加希望の人は、直接事務局へお問い合わせください。

往復はがきの書き方

往信(表)	返信(裏)	返信(表)	往信(裏)
63 往信 470-1195 桶狭間古戦場まつり 実行委員会事務局 行 産業支援課	※返信欄ですので 記入しないでください。	63 返信 〇〇〇-〇〇〇〇 申込者氏名様 (建物名・号室まで) 申込者住所 希望役(役) 年齢・身長・体重	・住所 ・氏名(ふりがな) ・電話番号 (日中連絡のしつづける) ・希望役(役) ・年齢・身長・体重



〈市観光協会〉
ホームページ

問合せ 桶狭間古戦場まつり実行委員会事務局(産業支援課内) ☎0562-92-8332

とよあけ健康ウォーキング

毎回約60人が参加しています! 参加すると、とよあけ健康金星マイレージ5星(ポイント)もらえます☆
 今回のロングコースはウォーキング推進員が作成した「とよあけ歩きたいマップ③」のコースを歩きます! 「とよあけ歩きたいマップ③」は健康推進課で配布しています。

【と き】 4月26日(金) **【受付】** 午前8時40分～8時55分 **【集合・解散場所】** 大蔵池公園(時計台の下)

【コース】 ショートコース 「大蔵池・大府みどり公園コース」 約4.7km、約1時間30分
 ロングコース 「大府みどり公園と曹源寺を訪ねてコース」 約7km、約2時間

【持ち物】 タオル、飲み物

【その他】 ・雨天中止。判断に迷う場合は、当日の午前8時15分以降に健康推進課へお問い合わせください。
 ・申込不要。当日は、集合場所へ直接お越しください。
 ・当日コース変更する場合がありますが、集合場所の変更はありません。
 ・集合場所には十分な駐車スペースがありません。公共交通機関の利用や乗り合わせにご協力ください。
 ・保険などへの加入はしていません。自己責任で事故やけがに注意してください。
 ・集団でのウォーキングのため、推進員が安全確保などの注意を促すことがあります。

ウォーキング
推進員が
ご案内します



★ウォーキング推進員大募集

問合せ 健康推進課健康推進係 ☎0562-85-3009

陶芸教室

問合せ とよあけ市民大学「ひまわり」事務局
☎0562-92-8817 (平日午前10時～午後2時)

	教室内容	成形	施釉(絵付け)	お渡し	参加費(円)	申込締切日 (当日消印有効)
①	食器(カップ、茶わんなど)	5月26日(日) 午前9時30分～	6月23日(日) 午前9時30分～正午	6月30日(日) 午前10時～11時	1,500	4月13日(土)
②	子ども教室 ろくろ体験*1 (小学5年～中学生)	7月28日(日) 午前9時30分～	/	8月25日(日) 午前10時～11時	1,000	6月21日(金)
③	親子教室 皿に絵付け (2人1組)	8月4日(日) 午前9時30分～正午			1,000	6月21日(金)

*1 受講決定時に指定時間をお知らせします。

ところ 陶芸の館 (大蔵池公園内)

対象 小学生以上※③親子教室は幼児も参加可。

持ち物 エプロン、タオル、筆記用具、飲み物

その他 粘土追加500gにつき500円

※往復はがき1枚につき1教室をお申し込みください。

※家族などグループ(3人以内)でお申し込みの場合は、全員の氏名と連絡先をご記入ください。

各教室内容の申込締切日までに申し込みください。

※応募者多数の場合は抽選。市内在住・在勤・在学の人
は、抽選時2倍の確率で抽選(該当者は往復はがき往
信(裏)7にご記入ください)。

※空きがあれば、申込締切日以降も受け付けします。

往復はがきの書き方

往信(表)	返信(裏)	返信(表)	往信(裏)
63 〒470-1131 とよあけ市民大学 「ひまわり」行	※返信欄ですので 記入しないでください	63 〒000-0000 申込者氏名 様 (建物名・号室まで) 申込者住所	1. 陶芸教室①～③(〒000-0000) 2. 郵便番号 3. 住所 4. 氏名(ふりがな) 5. 年齢(学生は学生) 6. 電話番号 7. 作りたいものほか「要項」 市内在勤・在学など

カラットファン

No.10 カラットにふらっと来て

共生交流プラザ「カラット」は、フリースペースが充実しており、趣味やボランティアを楽しめる空間を提供する複合施設です。



編み物



歌唱

【ボランティア募集】

「カラットふらっと」の講師をはじめ、当館ではカラットや地域と一緒に盛り上げるために活動してくれるボランティア(通称:カラットサポーター)を募集しています。本活動は、「できる時に、できることを、できる範囲で」をキーワードに、ご自身が持つ特技や興味を活かしていただく活動です。

◆ カラットサポーター活動例



音楽サポーター



読み聞かせサポーター

【現状の取り組み】

「カラットふらっと」は、まだ立ち上がったばかりの試みのため、活動の幅は無制限。現状では、ビーズや編み物、折り紙や歌唱といった活動を展開。今後は将棋なども予定しています。そのほかの活動も、利用者からのお声があれば、いつでも始めることが可能です。しかし、活動を開始するためには最低限、道具が必要となります。そこで、活動者の募集とともに、当館ではご家庭で不要になったさまざまな道具の寄付をお受けしています。



問合せ

共生交流プラザ「カラット」 ☎0562-57-1191

共生社会課協働推進係 ☎0562-92-8306



〈カラットホームページ〉



〈カラットInstagram〉

野焼き(屋外燃焼行為)は禁止されています!!

あなたの行為は近所迷惑になっていませんか?

野焼き(屋外燃焼行為)は法律、市条例で禁止されています。

最近「煙で布団や洗濯物に臭いがつく」「煙たい」「臭い」など野焼きに対する苦情が多く寄せられています。家庭や空き地などで雑草などを燃やす行為は、煙や悪臭が発生し近隣に対し大変な迷惑をかけることとなります。また、有害物質の発生、火災の原因にもなるため禁止されています。

一部例外があります。

- 震災、風水害、火災、凍霜害その他の災害の予防、応急対策または復旧のために必要な廃棄物の焼却
- どんと焼きなどの風俗慣習上または宗教上の行事を行うために必要な廃棄物の焼却
- あぜ焼きや稲わらの焼却などの農業、林業または漁業を営むためにやむを得ない場合に行う廃棄物の焼却(家庭菜園などの自家消費用は除く)

例外規定に当てはまる場合でも、行政指導の対象となる場合があります。

周辺住民の健康や生活環境などに影響を与える場合、行政指導の対象となります。草木などはよく乾かし煙の発生量を抑える、風向きや強さ、時間帯を考慮する、近隣の理解を得るなど、影響を最小限に抑える必要があります。

問合せ 環境課環境保全係 ☎ 0562-92-1113

福祉体育館から行事のお知らせ

はじめての野菜づくり講座

初心者を対象に、とうもろこしと落花生を栽培するための基礎を学びます。

- と き** ①【第1回】5月12日(日) ②【第2回】5月26日(日)
③【収穫体験(自由参加)】6月9日(日)全日午後1時~2時
- と ころ** ①③沓掛町内の畑、②勅使会館和室A
- 対 象** 18歳以上※住所は問いません。
- 定 員** 10人
- 参 加 費** 全2回800円(苗代を含む)

令和6年度体育教室

- 開催期間** 5月~7月
- と ころ** 福祉体育館柔道場
- 対 象** 【キッズ体育教室】年中・年長 【ジュニア体育教室】小学生
※住所は問いません。
- 注意事項** ①幼児・小学生の教室への参加は、保護者の送迎があることを応募の条件とします。
②受講中のけがに関して、指定管理者の保険が適用されます。
③一度納められた受講料は返還できません。ご了承ください。
④定員の半分に満たない教室は中止します。

令和6年度 第1期体育教室 開催一覧

	教室名	と ころ	対 象	曜 日	時 間	回 数	定 員	受 講 料 (円)	講 座 開 始 日
1	キッズ体育教室	福祉体育館 柔道場	年中・年長	水	午後5時30分~6時30分	8	20 人	9,600	5月8日
2	ジュニア体育教室		小学生	水	午後6時45分~7時45分				

※「時間」には準備や片付けの時間も含まれます

- **申 込 み** 4月1日(月)~10日(水) (必着) に往復はがき(1教室1人1枚。複数受講可)に必要な事項を記入の上郵送、または福祉体育館ホームページ ([URL https://toyokane-fukushi-taiiku.com](https://toyokane-fukushi-taiiku.com)) から。
- **受講決定** 応募者多数の場合は抽選。結果は、4月16日(火)以降に返信はがき、またはメールにてお知らせします。
- **受講料支払日** 4月16日(火)~25日(水)※月曜休館
受講決定者は、決定通知と受講料を持って福祉体育館にて受講料をお支払いください。支払期間中に手続きのない場合は当選無効となります。
- **追加募集** 受け付けは4月28日(日)午前9時から(先着順)
定員に達していない場合は追加募集をします。空き状況は4月27日(土)に公開します。

問合せ 福祉体育館 ☎ 0562-93-5001

往復はがきの書き方

往信(表)		返信(裏)
63 往信	470-1123 豊明市福祉体育館内 希望する講座名・ 体育教室名・ 係 行	※返信欄ですので 記入しないでください。
返信(表)		往信(裏)
63 返信	希望する講座名・ 体育教室「キッズ」 または「ジュニア」 郵便番号・住所 氏名・ふりがな ※体育教室は、 保護者名・ふりがな 年齢 (体育教室は学年) 電話番号	希望する講座名・ 体育教室「キッズ」 または「ジュニア」 郵便番号・住所 氏名・ふりがな ※体育教室は、 保護者名・ふりがな 年齢 (体育教室は学年) 電話番号

令和6年度

豊明市 e モニター募集

問合せ
秘書広報課秘書広報係
☎0562-92-8360

e モニター制度は、インターネットを利用したアンケートで、市民のみなさまからのご意見を継続的に聴取し、政策決定における参考資料として活用します。

- 募集人数 250人(先着順)
- 対象 市内在住・在勤・在学の満18歳以上の人で、スマートフォン・パソコンなどでインターネットが使える環境にある人
- 登録期間 4月8日(月)～5月31日(金)
- 登録方法 **URL** <https://www.shinsei.e-aichi.jp/city-toyoake-aichi-u/>から利用者登録をしていただき、令和6年度 e モニターの登録をお願いします。
※登録者へは、登録期間終了後に登録メールアドレスへご連絡します。
Email hishosei@city.toyoake.lg.jpからのメールを受信できるように設定をお願いします。
- 特典 規定回数以上回答いただいた人には謝礼があります。
- その他 過去のアンケート結果は、市ホームページにて公表しています。



豊明市
電子申請
届出システム

豊明市にお住まいの人は

とがしま 兎鹿嶋温泉 湯～らんどパルとよね の入浴料が**無料!**

- と ころ 兎鹿嶋温泉「湯～らんどパルとよね」(豊根村上黒川長野田20)
- 所 要 時 間 豊明市から車で約2時間30分
- 温 泉 営 業 時 間 午後1時～7時(入浴受付は午後6時30分まで)
- 入 浴 料 大人600円/子ども300円※豊明市民は無料です。
- そ の 他 事前申込不要。当日現地にて、豊明市民と分かるもの(健康保険証、運転免許証など)が必要です。
- 休 館 日 毎週木曜・金曜日、年末年始



豊根村
ホームページ

※臨時休館、時間短縮営業など、詳しくは豊根村ホームページなどご確認ください。

問合せ

- 温泉施設 湯～らんどパルとよね ☎0536-85-1180
- 豊根村観光 豊根村観光協会 ☎0536-87-2525
- 無料利用制度 共生社会課協働推進係 ☎0562-92-8306

消費
生活情報
コーナー

震災に便乗した悪質商法に注意

ひとこと
助言

気をつけて!



見守るくん

- 事例1 見た目では**自宅**に被害はないが、**訪問**してきた工事業者に「このままでは**危ない**。**すぐに工事**が必要だ」と言われた。
- 事例2 「**保険金**を使えば**タダ**で**住宅修理**ができる」と言われたが本当か。
- 事例3 **市役所**を名乗り、**義援金**を集めると訪問されたが信用できるか。



©Kurosaki Gen

- 地震などの災害が起こると、その際の混乱や被災者を支援したいという気持ちにつけ込んだ便乗商法と疑われる相談が寄せられます。今後、トラブルが広がる可能性がありますので、注意が必要です。
 - 住宅修理などの勧誘をされてもその場ですぐに契約せず、複数の事業者から見積もりを取ったり、周囲に相談したりした上で慎重に契約しましょう。頼んでもいないのに押し付けてきて、しつこく勧誘する事業者には特に注意してください。
 - 「保険金が見える」と言われてもその場ですぐに契約せず、加入先の保険会社や保険代理店に相談してください。
 - 公的機関が、電話や訪問などで義援金を求めることはありません。募っている団体などの活動状況や用途をよく確認しましょう。
 - 困ったときは、お住まいの自治体の**消費生活センター**などにご相談ください(消費者ホットライン188)。
- 消費生活相談の詳細は、P33をご覧ください。

本文イラスト：黒崎 玄

見守り新鮮情報 第472号(2024年1月16日)発行：独立行政法人国民生活センター

問合せ 市消費生活センター ☎0562-85-3712

市民による市民のための市民講座



とよあけ市民大学 「ひまわり」からのお知らせ

- **開校12年目に入りました**
多くのおみなさまのお力添えをいただき開校12年目に入りました。更なる充実に向けて取り組んでまいりますので引き続きお付き合いの程よろしく申し上げます。
- **前期講座スタート**
受講申し込みは終了しましたが、講座に空きがあればお申し込みできます。急ぎお問い合わせください。
- **称号認定証授与**
今回(3月10日)認定の単位取得者へ認定証をお渡ししました。記念品として学士認定者には「1日無料体験チケット」、修士、博士認定者には「鶴の家」のお菓子引換券(引換期限5月31日迄まで)をご用意しました。
- **講師登録募集**
令和6年後期講座(令和6年10月～令和7年3月)の講師募集をしています。詳しくはお問い合わせください。
新規講師の方は4月9日(火)午後1時30分から説明会を行いますので、ご希望の方は急ぎご予約ください。

バナー広告募集中 PRと市民の生涯学習活動への社会貢献としてお力添えください

とよあけ市民大学「ひまわり」…とは?

“市民による市民のための市民講座”です。今まで行政中心だった講座を市民と行政が協働して運営しています。市民の誰もが講師になって教え、生徒になって学ぶ、市民の楽しい交流の場が広がっています。

No.154 HIP HOP入門(小学生も可)



事務局

とよあけ市民大学「ひまわり」
共生交流プラザ「カラット」北館2階総合受付内
☎ 0562-92-8817
午前10時～午後2時
(土曜・日曜日、祝日除く)



とよあけ市民大学「ひまわり」 検索

とよあけヘルシーレシピ
認定 No.146
第2次



とよあけ健康21計画

とよあけヘルシーレシピ

【個人部門 考案：環境太郎さん】

新玉ねぎのマンマル煮



野菜1人
115g

- 材料(2人分)
- ・新たまねぎ(中) …………… 2個
 - ・レタス …………… 2枚
 - ・絹さや …………… 6本
 - ・ハム、ソーセージ …………… 適宜
 - ・コンソメ …………… 1個
 - ・料理酒 …………… 少々

- 作り方
- ①玉ねぎの皮をむき、上下を切り落とした下端の芯はえぐり取る。外側の2枚くらいを残して、ペティナイフで内側を4等分～8等分に切る
 - ②レタスを適当な大きさに手でちぎる
 - ③絹さやの筋を取り軽くゆでる
 - ④ハム、ソーセージを適当な大きさに切る
 - ⑤①が入る程度の鍋に上部が下になるように入れ、水を半分程度入れる。コンソメ、料理酒を入れて5分～10分煮る。お好みの柔らかさに火が通ったら②③④を加えて完成

とよあけヘルシーレシピを募集しています。この他の認定レシピは、市ホームページに掲載しています。

とよあけヘルシーレシピ 検索

問合せ
健康推進課健康推進係
☎0562-85-3009

伝言板 市民のみなさまからの情報です。

子供の結婚、心配じゃないですか?

子供の結婚のために親が今すぐできること相談会

【親ができる婚活のコツ】

とき 4月9日(火)午前10時30分～ ところ 市内カフェ
対象 30～40代の独身の息子を持つ人
定員 5人(先着順) 参加費 無料(お茶代は自己負担)
問合せ 全国結婚相談業教育センター 秦由美
☎080-3068-5757

『ゆかいなホームワーク』配布します!

認知症予防になると、“さわとよ塾”で好評です。パズル本のように楽しい、多岐にわたるオリジナル問題。毎日1ページずつ取り組んで、認知症防止に役立ててください。
とき 毎月第3火曜日(4月16日開始)
ところ 総合福祉会館(新田町吉池18-3)午前10時～
落合氏子会館(新栄町2-263)午前11時～
費用 200円(作製費)
問合せ NPOさわとよ FAX0562-97-8581
※電話(☎0562-97-8581)も可。

合唱体験会 子供から大人まで合唱好きな人、歌ってみたいという人なら誰でも大歓迎です!一緒に楽しく歌いましょう!

とき 4月13日(土)、27日(土)午前10時30分～11時30分
ところ 共生交流プラザ「カラット」南館3階研修室
演奏予定曲 翼をください、小さな勇気 定員 各日30人程度
参加費 無料(前日までに要申し込み)
問合せ・申込み とよあけ児童合唱団 E-mail:toyoake.children.chorus@gmail.com
☎090-5616-1135(澁谷)



(申込みフォーム)

フットサル体験会 フットサルを始めよう!楽しくスキルアップ!

とき 4月毎週金曜日 午後7時～9時 ところ 共生交流プラザ「カラット」体育館
対象 小学1～6年生 参加費 無料
問合せ・申込み E-mail:info.granarbol@gmail.com

とよあけみつぼし村 4月イベント情報!

★健康レシピ試食会 4月13日(土)午前11時～
★音楽イベント 4月19日(金)午後7時～
詳しくは「とよあけみつぼし村」で検索!
問合せ E-mail:info.toyoake.club@gmail.com

伝言板の
原稿を募集
しています

掲載
できない
内容

- ・営利、宗教、政治、公序良俗に反するもの
- ・入場料、参加費、会費(月換算)が1,000円を超えるもの
- ・求人、求職に類するもの
- ・事業者、指導者などが生徒を募集するもの

募集規定

- ・申し込みはメール、ファックスまたは直接。
- ・掲載の申込期限は広報に記載します。
- ・申込多数の場合は、市内の優先、団体を優先します。
- ・内容は調整する場合があります。

掲載先 2024年6月号 締切日 4月11日(木) 申込み 秘書広報課秘書広報係 ☎0562-92-8360 FAX 0562-93-7736 E-mail koho@city.toyoake.lg.jp

特別児童扶養手当額・児童扶養手当額の改定

子育て支援課児童係

☎0562・85・3950

令和6年4月分から次の通り改定されます。

特別児童扶養手当

1級 月額5万5350円

2級 月額3万6860円

児童扶養手当

全部支給 月額4万5500円

一部支給 月額4万5490円

1万740円

子育て応援の日(はぐみんデー)

子育て支援課児童係

☎0562・85・3950

毎月19日は、社会全体で子育てを応援する県民運動に取り組む日です。

子育て家庭で、職場で、地域で、みなさま一人ひとりが子育てを支えましょう。



楽・らく 子育てセミナー

問合せ
子育て支援課おやこ健やか係
☎0562-85-3950



インターネットから予約できます!



(とよあけ予約サポート)

子育てを頑張っているママの気持ちがあっさり「らく」になり、「楽」しく子育てに向き合える時間が増えるようなセミナーを開催しています。セミナーを通じて、子育ての困りごとの具体的な対応を一緒に考えませんか。

とき 午前10時～11時(受付午前9時45分～9時55分)

※託児が必要な人は午前9時45分までに託児室へお越しください。

ところ 保健センター **定員** 15人程度(要予約制)

申込み 4月9日(火)～23日(火)に、とよあけ子育てアプリや市ホームページより「とよあけ予約サポート」にて要予約

託児 0歳～未就学児のお子さんが対象

※当日は、お子さんのお出かけグッズなどをお預かりするため1袋にまとめてお持ちください。

	内容
第1回 4月30日(火)	★学ぼう★【子どもの特徴を知ろう】 幼児期(1～2歳ごろ)の子どものこころやからだの成長について、子育て中のママと数多く面接経験のある臨床心理士が講義形式でお話します。
第2回 5月14日(火)	★話そう★【子育て中のエピソード】 トイレトレーニング、遊び食べなど、子育て中のうまくいかない場面、困ってしまう場面などを、みんなで話し合ってみましょう。
第3回 5月28日(火)	★考えよう★【困りごと相談会】 第2回の中で話した困りごとエピソードについて、具体的な対応などを臨床心理士やほかのママ達と一緒に話し合ってみましょう。
第4回 6月11日(火)	★やってみよう★【あなたの楽・らく子育て】 前回までを通して、子育てに取り入れたいことを考えてみましょう。

児童館からのお知らせ

4月 児童館の行事案内

場所	行事名	期間	時間	対象
中央 ☎0562-93-6601	なかよし会	11日(休)	午後3時30分～	小学生
	サイコロクエスト	26日(金)	午後3時30分～	小学生
南部 ☎0562-97-7575	1年生みんなであそぼう	10日(火)～12日(金)	午後2時15分～	小学1年生
北部 ☎0562-92-3337	なかよし会	6日(土)	午後3時～	小・中学生
	プラバン製作	8日(月)～12日(金)	午後3時30分～	小・中学生
西部 ☎0562-98-2200	ドッジボール月間	4月中	午後2時～	小学生
	新1年生歓迎会	9日(火)	午後2時～3時	小学生
ひまわり ☎0562-97-4331	なかよし会	9日(火)	午後2時～	小・中学生
	1年生プラバンを作ろう	10日(水)～19日(金)	午後2時～	小学1年生
コスモス ☎0562-95-2529	なかよし会	1日(月)	午後1時40分～	小学生
	将棋クラブ	毎週金曜日	午後4時～	小学生
大宮 ☎0562-93-8808	なかよし会	8日(月)	午後2時30分～	小学生
	プラ板作り	10日(水)・11日(木)	午後3時20分～4時	小学生

※上記行事は、変更または中止となる可能性があります。開催の有無は、各児童館にご確認ください。

子育て情報アラカルト 4月



問合せ・申込み

子育て支援センター「たけのこ」	☎0562-85-1501	子育て支援課おやこ健やか係	☎0562-85-3950
豊明市児童発達支援センター「どんぐり」	☎0562-85-6661	ファミリー・サポート・センター	☎0562-92-5515
桜花学園大学・名古屋短期大学チャイルドエデュケア研究所	☎0562-97-1306		

あそび

★子育て支援センター(時間で入れ替え制)

※市ホームページで利用時間帯をご確認ください。
未就学児親子が自由に利用できます。ぜひ遊びにきてください。
たけのこ 開所時間 月曜～土曜日(祝日を除く)午前9時～午後4時

★子育て支援センターの主な行事

たけのこ(共生交流プラザ「カラット」内)

名称	期日	内容
はじめまして赤ちゃんの会	10日(木) 午後1時30分～	対象: 令和5年11月生まれ親子 定員: 10組 申込み: 「とよあけ予約サポート」にて
ぴよぴよ広場(旧0歳児集まれ)	12日(金) 午後1時30分～	対象: 0歳児(5～11か月)と保護者 内容: ふれあい遊びと交流会 申込み: 子育て支援センター「たけのこ」へ直接
にこにこ広場	23日(火) 午前10時～	対象: 1歳以上のお子さんと保護者 内容: 親子遊び、手遊び、絵本、簡単な製作 申込み: 子育て支援センター「たけのこ」へ直接

★桜花学園大学・名古屋短期大学子育て支援室(さくらんぼ)

子育て交流会を本学7号館1階子育て支援室(プレイルーム)で行っています。
詳しくはホームページ「チャイルドエデュケア研究所」をご確認ください。

☎ <http://www.ohkagakuen-u.ac.jp/koso/home.html>

★多胎児交流会(さくらんぼの会)

場所	期日	時間
子育て支援センター「たけのこ」	17日(木)	午前10時30分～11時30分

★保育園<<子育てルーム>>(自由参加)

各保育園に直接お出かけください。

場所(保育園)	期日・時間
青い鳥・栄・南部・西部	4月はお休みです
二村台・館・中部	
むつみ	

★幼稚園で遊ぼう(自由参加)

各幼稚園にお問い合わせの上、直接お出かけください。

場所(幼稚園)	期日	時間
暁幼稚園 ☎0562-97-1266	27日(土)	午前10時～11時30分
リジョイス幼稚園 ☎0562-92-1943	4月はお休みです	
豊明幼稚園 ☎0562-92-3121		
星の城幼稚園 ☎0562-92-3751	11日(木) 17日(木)	午前10時～11時30分「ちようちよの壁掛けを作ろう」 午前10時～11時30分「こいのぼりを作ろう」
名短付属幼稚園 ☎0562-97-1308	13日(土)	午前9時～11時30分

まなび

★マタニティクラス「楽しくお風呂に入れてみよう編」(定員32人)

申込み「とよあけ予約サポート」 問合せ 子育て支援課おやこ健やか係
赤ちゃんのお風呂はスキンシップが楽しめる時間です。パパもママも一度体験してみませんか。

場所	期日	時間	対象
保健センター	20日(土)	午前10時～11時30分	妊婦さんとご家族

※定員になり次第締め切り

★ファミリークラス「ハロー赤ちゃん!準備編」(定員14人)

申込み「とよあけ予約サポート」 問合せ 子育て支援課おやこ健やか係
新しい家族を迎えるための、育児用品やお部屋、こころの準備について、一緒に考えてみませんか。

場所	期日	時間	対象
子育て支援センター「たけのこ」	16日(木)	午後1時20分～2時30分	妊婦さんとご家族

※子育て支援センターの状況により、時間が変更となる場合があります。ご了承ください。

★「とよあけ予約サポート」へのアクセス方法

とよあけ子育てアプリ、市ホームページ、または二次元コードより



(とよあけ予約サポート)

そうだん

各開催場所へご確認ください。

★育児相談

申込み「とよあけ予約サポート」 問合せ 子育て支援課おやこ健やか係

※前日までに事前予約必要

場所	期日	時間	内容
保健センター	3日(木) 10日(木) 17日(木)	午前10時～11時	身長・体重を測りながら、保健師・管理栄養士がお子さんの成長発達や子育ての相談を実施しています。 持ち物: 母子健康手帳、バスタオル、おむつなどのお出かけセット
子育て支援センター「たけのこ」	24日(木)		

★障がい児・発達相談

場所	期日	時間	内容
豊明市児童発達支援センター「どんぐり」	月曜～金曜日(祝日を除く)	午前9時～午後5時	・満18歳未満の子どもの障がい・発達に関する相談 ・障がい児福祉サービスの相談や、関係機関との連絡調整および情報提供など

★その他子育てに関する相談

場所	期日	時間	内容
子育て支援センター「たけのこ」	月曜～土曜日(祝日を除く)	午前9時～午後4時	子育てに関することは、子育て支援センターにお気軽に相談してください。

各施設は、上記以外の行事や相談も行っていますので、お気軽にお問い合わせください。

4月より開始

節目歯科健診始まります



◆ 令和6年度 節目歯科健康診査 ◆

お口のトラブルを放置すると、歯を失ったり、体の調子が悪くなったりする原因にもなります。ぜひこの機会を利用して、ご自身の健口(けんこう)を見直しましょう!!!

対 象 者	①② 両方に当てはまる人			
	① 健診当日、市内に住民票がある			
	② 生年月日が以下の表に当てはまる			
	20歳	平成15年4月2日～平成16年4月1日生	25歳	平成10年4月2日～平成11年4月1日生
	30歳	平成5年4月2日～平成6年4月1日生	35歳	昭和63年4月2日～平成元年4月1日生
	40歳	昭和58年4月2日～昭和59年4月1日生	45歳	昭和53年4月2日～昭和54年4月1日生
	50歳	昭和48年4月2日～昭和49年4月1日生	55歳	昭和43年4月2日～昭和44年4月1日生
	60歳	昭和38年4月2日～昭和39年4月1日生	65歳	昭和33年4月2日～昭和34年4月1日生
	70歳	昭和28年4月2日～昭和29年4月1日生	75歳	昭和23年4月2日～昭和24年4月1日生
80歳	昭和18年4月2日～昭和19年4月1日生			
歯科健診内容	歯科健診、歯周疾患健診、X線撮影(歯科医師の判断により実施)			
実施期間	4月1日(月)～令和7年3月31日(月)まで(歯科医院によって実施時期が異なります)			
実施歯科医院	愛豊歯科医師会豊明支部所属の歯科医院一覧参照			
一部負担金	無料(治療・処置を行った場合は費用が発生します)			
受診方法 持ち物	●予約 市内実施医療機関に直接お申し込みください。 ●持ち物 健康推進課で発行した受診券(※令和6年4月上旬発送)、住所が確認できるもの(運転免許証・マイナンバーカードなど)、健康保険証 など			

※3月下旬以降に転入した人は、届かない場合があります。転入、または紛失した人も健康推進課にて発行しますので、お問い合わせください。

◆ 「8020運動」「8820運動」表彰対象者の募集 ◆

8020運動	80歳以上で自分の歯を20本以上保っている人を表彰します。 対象者 昭和20年3月31日以前の生まれで、自分の歯が20本以上あり、過去に同表彰を受けていない人。
8820運動	88歳以上で自分の歯を20本以上保っている人を表彰します。 対象者 昭和12年3月31日以前の生まれで、自分の歯が20本以上ある人。 (過去に8020運動の表彰を受けた人も対象となります)

※4月1日(月)～5月31日(金)までに、愛豊歯科医師会豊明支部所属の歯科医院で歯科健診を受けてください。歯科医師より推薦された人への表彰は、後日お知らせします。

愛豊歯科医師会豊明支部所属の歯科医院一覧

歯科医院名	電話番号	歯科医院名	電話番号	歯科医院名	電話番号
あおやま 歯科 医院	95-1234	鈴木 歯科 クリニック	92-8148	前田デンタルクリニック	97-8838
あさの 歯科 クリニック	92-5088	双峰 歯科 クリニック	93-4888	まつい 歯科 医院	92-8851
池田 歯科 医院	93-0550	外山 歯科 医院	92-3030	まつもり 歯科	93-3334
井上 歯科	97-7177	とよあけ 矯正 歯科	96-0011	三浦 歯科 医院	93-8148
かずま 歯科 クリニック	85-1818	豊明 歯科 医院	92-8855	みつばやし 歯科・矯正 歯科 クリニック	92-2228
加藤 歯科 医院	93-1578	豊明 フローラ 歯科	95-1182	村山ファミリー 歯科	97-1125
歯科 鳥居 医院	91-4618	ふたば 歯科	74-8600	やなせ 歯科 医院	93-0418
歯科 松岡 クリニック	92-5188	二村台 歯科 医院	92-8811	渡辺 歯科	97-7314
新栄 歯科	97-1771	ほづみ 歯科 医院	93-5505		

問合せ 健康推進課健康推進係 ☎0562-85-3009

◆ヒトパピローマウイルスワクチン◆

問合せ 子育て支援課おやか健やか係 ☎0562-85-3950

子宮頸がん予防ワクチンは2価ワクチン(サーバリックス)と4価ワクチン(ガーダシル)に加え、令和5年4月より9価ワクチン(シルガード9)が予防接種法に基づく定期接種(公費での接種)の対象となっています。

定期接種対象者：12歳となる日の属する年度の初日から16歳となる日の属する年度の末日までの間にある女性(小学6年生相当～高校1年生相当の女性)

キャッチアップ接種の実施

現在、平成25年6月14日付厚生労働省通知に基づき接種勧奨を差し控えていたことにより接種機会を逃した人のために、接種を受ける機会を確保するためのキャッチアップ接種を実施しています。

令和6年度キャッチアップ接種対象者

接種日時点で市内に住民票がある平成9年4月2日～平成20年4月1日生まれの女性で、過去にヒトパピローマウイルスワクチンを合計3回受けていない人。

※1回目または2回目の接種で中断してしまった人は初回からやり直すことなく残りの回数(2・3回目または3回目)を接種してください。

キャッチアップ接種の実施期限 令和7年3月31日(月)まで

予診票

令和6年度に定期接種対象者となる中学2年～高校1年生相当の人およびキャッチアップ接種対象者の人には令和4年度当初すでに予診票を送付しています。令和6年度は定期接種の対象である中学1年生に対して予診票をお渡しする予定です。

※転入や紛失などで予診票をお持ちでない人は、子育て支援課へお問い合わせいただくか、接種する医療機関に予備があるかをご確認ください。

◆乳幼児健診◆

問合せ 子育て支援課おやか健やか係 ☎0562-85-3950

名称	対象児	日程	受付時間	場所	備考
3か月児健診	令和5年12月生	4月3日(水)	個別に案内します	保健センター	・対象児には健診日時と詳細を個人通知しています。 内容を確認し、必要事項を記入の上、お持ちください。
	令和6年1月生	5月9日(水)			
1歳6か月児健診	令和4年9月生	4月11日(木)			
	令和4年10月生	5月8日(水)			
2歳3か月児歯科健診	令和3年12月生	4月4日(木)			
	令和4年1月生	5月7日(水)			
3歳児健診	令和3年3月生	4月5日(金)			
		4月10日(水)			
	令和3年4月生	5月1日(水) 5月2日(木)			

転入などの関係で、健診案内が送付できない場合があります。

健診1週間前になっても案内が届かない場合は、子育て支援課へお問い合わせください。

子どもの予防接種

子どもの予防接種には、国が定めた定期予防接種(ロタウイルス、ヒブ感染症、小児の肺炎球菌感染症、B型肝炎、4種混合、5種混合、BCG、MR、水痘、日本脳炎、二種混合、ヒトパピローマウイルス)と、任意で受ける予防接種があります。母子健康手帳を確認して、ワクチンの種類ごとにそれぞれ接種に適した時期に予防接種をしましょう。

※5種混合は、4月1日より定期予防接種となります。

★妊娠中の講座も毎月開催!

詳細はP27「子育て情報アラカルト」をご覧ください。

◆令和6年度予防接種のお知らせ◆

問合せ 子育て支援課おやこ健やか係 ☎0562-85-3950

対象となる人は、なるべく早く受けましょう。

1. 麻しん・風しん(MR)予防接種を受けましょう!

【麻しん・風しん(MR)予防接種の対象となる人】

1期：1歳の誕生日～2歳の誕生日前日の人(1歳になったらなるべく早く受けましょう)

2期：平成30年4月2日～平成31年4月1日生まれの人(令和7年3月31日(月)までに受けましょう)

2. 日本脳炎予防接種を受けましょう!

【日本脳炎の接種期限】

◇1期：7歳6か月になる日の前日まで

◇2期：13歳の誕生日の前日まで

◇特例対象：20歳の誕生日の前日まで(平成16年4月2日～平成19年4月1日生まれで4回の接種が終了していない人)

3. 5種混合ワクチンの定期接種化

4月1日より、5種混合ワクチン(ジフテリア・百日咳・急性灰白髄炎・破傷風およびヒブ感染症)が定期接種化されます。

対象：生後2か月～7歳6か月になる日の前日

※すでに4種混合ワクチン(ジフテリア・百日咳・急性灰白髄炎・破傷風)およびヒブ感染症ワクチンで接種を始めている人は原則として、同一のワクチン(4種混合ワクチンおよびヒブ感染症ワクチン)で接種することとしています。

予診票 4月1日以降に出生手続きで子育て支援課に来た人にはその際に予診票をお渡しします。それ以前に手続きに来た人で5種混合ワクチンを接種したい人は、子育て支援課へお問い合わせいただくか、接種する医療機関に予備があるかお問い合わせください。

4. 15価の肺炎球菌ワクチン(バクニューバンス)の定期接種化

4月1日より、15価の肺炎球菌ワクチンが定期接種化されます。

対象：生後2か月～5歳になる日の前日

※すでに13価の肺炎球菌ワクチン(プレベナー)で接種を始めている人は原則として同一のワクチンで接種することとしています。

予診票 4月1日以降に出生手続きで子育て支援課に来た人にはその際に予診票をお渡しします。それ以前に来た人は、今お持ちの肺炎球菌ワクチンの予診票を引き続きお使いいただいても構いません。

詳細や不明点は、子育て支援課へお問い合わせください。

◆骨髄ドナー等支援事業◆

問合せ 健康推進課健康推進係 ☎0562-85-3009

公益財団法人日本骨髄バンクが実施している骨髄バンク事業において、骨髄・末梢血管細胞(骨髄等)を提供された人(ドナー)およびドナーが勤務する事業所に対し、助成金を交付します。

	ドナーに対する助成	事業所に対する助成
助成金交付の対象者	骨髄などの提供日に市内に住民票がある人	個人事業主を除く、ドナーが勤務する国内の事業所でドナーを雇用している事業所(ドナーが最初に通院した日から提供を完了するまで継続して雇用していること)
助成金額	骨髄などの提供に係る通院または入院に要した日数に2万円を乗じて得た額※1人につき7日(14万円)まで	ドナーが骨髄などの提供を行うため休業した日数に1万円を乗じて得た額※1人につき7日(7万円)まで
申請の流れ	骨髄などの提供が完了した日から起算して1年以内に申請 ①助成金申請書(ドナー用：様式第1号/事業所：様式第2号) ②助成金交付請求書(ドナー用：様式第5号/事業所：様式第6号) に、必要事項を記入の上、関係書類を添えて健康推進課へ提出。 ※申請書類などは健康推進課、または市ホームページよりダウンロード可。	

～市内にお住いの終末期の若年がん患者の人

若年がん患者の在宅療養支援事業のご案内

若年がん患者が、住み慣れた自宅で自分らしく安心して日常生活を過ごすことができるよう、必要な介護サービスや福祉用具に係る費用の一部を補助します。

◆対象者

市内に住民票があり、サービス利用時点において40歳未満の人で次の条件すべてに当てはまる人

- 末期のがん患者(医師が回復の見込みがない状態に至ったと判断した人)
- 在宅生活の支援および介護が必要な人
- 全国がん登録の届出対象となる疾患に罹患されている人^{*1}
- 他の制度において同等の支援を受けることができない人^{*2}

※1 全国がん登録の届出対象の疾患は悪性新生物および上皮内がん、髄膜または脳、脊髄、脳神経そのほかの中樞神経に発生した腫瘍、卵巣腫瘍、消化管間質腫瘍です。

※2 小児慢性特定疾病医療費、その他のサービスを利用している人は対象外です。

◆補助内容

介護保険制度に定める在宅サービスなど、その他市長が認めるもの

区分	サービスの種類	補助金額
①在宅サービスに係る利用料	・訪問介護 ・訪問入浴介護 ・訪問看護 ・訪問リハビリ ・夜間対応型訪問介護 ・居宅療養管理指導 など ・その他必要と認められるもの	補助対象経費①～③を合計した額の9割(上限額5万4千円/月)
②福祉用具の貸与に係る費用	・車いす ・特殊寝台 ・床ずれ防止用具 ・体位変換器 ・手すり ・スロープ ・歩行器 ・歩行補助つえ ・移動用リフト ・自動排泄処理装置 など ・その他必要と認められるもの	
③福祉用具の購入に係る費用	・腰掛便座 ・簡易浴槽 ・入浴補助用具 ・移動用リフトのつり具の部分 ・自動排泄処理装置の交換可能部分 など ・その他必要と認められるもの	

※対象となるサービス提供事業者は、①法人であること、②サービス提供事業者の代表者が補助対象者の同居者でないことが条件です。

※補助金額を上回る利用料はご本人の負担となります。

詳細は市ホームページをご覧くださいか健康推進課にお問い合わせください。

問合せ 健康推進課健康推進係 ☎0562-85-3009

休日診療所のお知らせ

▼豊明市休日診療所(☎0562-93-1611)

ところ 西川町島原11番地14
(保健センター併設)

診療科 内科・小児科

開所日 日曜日、祝日、振替休日、
年末年始(12月30日～翌年1月3日)

診療受付 午前9時～午後4時45分

時間 (正午～午後1時は休診)

※受診する前に電話をお掛けください。

※午後の開始時間は午前の診療時間により遅くなることがあります。

※電話番号のお間違いがないようにお願いします。

▼診療時間外でお困りの時は

★県救急医療情報センター(24時間対応)
☎0562-33-1133にお問い合わせください。

▼県小児救急電話相談

【相談日】毎日

【受付時間】午後7時～翌日の午前8時

☎#8000(短縮電話番号)または

☎052-962-9900

相談体制

専門の相談員(看護師)が電話で対応します。
なお、看護師で対応が困難な事例は小児科医が対応します。

文化会館 行事案内

☎0562-93-3310

自主事業

豊明市文化会館サポーター 入会のご案内

内容 文化会館とともに豊明の芸術文化を支えていただく有料サポーターを随時募集しています。サポーター会員だけのお得な特典もお見逃しなく!

申込方法 申込用紙に必要事項を記入の上、文化会館でお申し込みください。サポーター会員の特典や詳細は会館に直接お問い合わせいただくか、ホームページをご確認ください。

自主事業

とよぶん交流ボランティア 登録者募集!

内容 文化会館で開催するイベントと一緒に盛り上げるボランティアを募集します!

ご自身が持つ知識や技術を役立てる機会を探している人、公共ホールの事業運営に興味がある人、普段の生活から一歩踏み出してみたい人…。ホール職員と一緒にイベント作りを楽しみましょう!

料金 登録無料

対象 市内を中心に活動する個人・団体

申込方法 応募用紙に必要事項を記入の上、文化会館へお申し込みください。※先着順

自主事業

第56回ふれあいの館 ～榊庵～ ～お琴の演奏会 みんなで春の調べを楽しもう～

期日 4月10日(水)

時間 午前11時15分～正午(開場午前11時)

場所 茶室「榊庵」

料金 500円※お抹茶とお菓子代含む

自主事業

とよあけアーティストバンク 登録者募集!

内容 地域にゆかりのある、または活動拠点を置くアーティスト、芸術団体、伝統芸能従事者などの登録制度です。

演劇、ダンス、音楽、美術、工芸、なんでも結構です。あなたの「アート」をとよぶんから発信してみませんか?

料金 登録無料

対象 市内を中心に活動する個人・団体

申込方法 応募用紙に必要事項を記入の上、文化会館へお申し込みください。※先着順

自主事業

林家木久扇 卒業記念落語会

期日 6月29日(土)

時間 午後2時～(開場午後1時30分)

場所 大ホール

料金 【全席指定】一般4,000円

申込方法 一般発売:4月6日(土)午前10時～

図書館 行事案内

☎0562-92-4946

おはなし会

午前11時～11時30分

毎月第1・第3火曜日

4月2日、16日 出演 おはなしぼん

毎月第1・第3日曜日

4月7日 出演 コロボックル

4月21日 出演 グループガブ

※21日は「わくわく!! 春のおはなし会」(P14)です。

毎月第2・第4木曜日

4月11日、25日 出演 らぶつくす

音楽を楽しむ会

毎月第2土曜日 午前10時～正午

4月13日

「5分で聴くクラシック名曲集plusα⑤」

愛の夢(リスト)、マリア・マリ(ディ・カプア)、

つれない心(カルディルロ)、

川の上の夏の夜(ディーリアス) 他

映画会

毎月第2または第4土曜日 午後2時～

4月27日

「君が落とした青空」

(一般向け 93分)

出演: 福本莉子、松田元太ほか



展示

「楽しいパレット展」

4月3日(水)～11日(木)

「ボールペン画作品展」

4月14日(日)～23日(火)

「春の陶芸クラブ展」

4月27日(土)～5月5日(日)

おもちゃの病院

家庭内の壊れたおもちゃを無償で修理します。

4月14日(日)午前10時～午後3時

主催: あいちおもちゃクリニック

※ICゲーム機など修理できないものもあります。



●4月の休館日…1日(月)・8日(月)・15日(月)・22日(月)・26日(金)・30日(火)

●5月の休館日…7日(火)・13日(月)・20日(月)・27日(月)・31日(金)

相談はすべて無料。秘密は厳守します。お気軽にご相談ください。

【対象】 ☆は市内在住、●はどなたでも

	相談名	日時	予約	内容または相談	会場	問合せ・申込み
子育て・教育相談	☆ 児童	月曜～金曜日(祝日を除く) 午前9時～午後5時		子ども(満18歳未満)の発達・しつけ・いじめ・不登校・非行など(電話相談可)	市役所新館2階 子育て支援課	子育て支援課(相談室) ☎91-0008
	☆ 育児	月曜～土曜日(祝日を除く) 午前9時～午後4時		育児相談全般(電話相談可)	子育て支援センター 「たけのこ」	子育て支援センター「たけのこ」 ☎080-9275-2474
	☆ 教育	月曜～金曜日(祝日を除く) 午前9時～午後4時30分		小中学生のいじめ・不登校など教育問題全般	電話相談	教育相談電話「ひまわり」 ☎92-1400
悩み・困りごと相談	☆ 法律	4月2日(火)、16日(火) 5月7日(火)、21日(火) 午前10時～午後3時	○ 各日8人	相続、離婚、多重債務などの法律全般に関する弁護士による相談。相談日の前週の火曜日(閉庁日の場合はその翌開庁日)午前8時30分から電話にて予約受付。※同一年度中半年で1人1回までの利用。	市役所新館3階 会議室10	秘書広報課 ☎92-8360
	☆ 困りごと	(正午～午後1時除く)		日常の困りごと全般の相談		
	☆ 人権			いじめ、偏見や差別、虐待、ハラスメント、LGBTなど		
	☆ 行政	4月2日(火)、5月7日(火) 午前10時～午後3時(正午～午後1時除く)		国などの行政に関する苦情・要望など		
	☆ 司法書士相談	4月11日(木)、5月9日(木) 午後1時30分～	○ 各日5人	登記、相続、多重債務、成年後見など。相談日の前週の木曜日(閉庁日の場合はその翌開庁日)午前8時30分から電話にて予約受付。※同一案件は1人1回まで。		
	☆ 一般市民相談	月曜～金曜日(祝日を除く) 午前9時～午後4時 (正午～午後1時除く)		日常の暮らしの中で困った事。相談先がわからないとき。	市役所本館3階 秘書広報課	
	☆ 消費生活相談	毎週月曜・水曜・木曜日(祝日を除く) 午前10時～午後4時 (正午～午後1時除く) 毎週金曜日(祝日を除く) 午前10時～正午		消費生活相談員による消費生活に関する相談(消費者と事業者間の商品やサービスの契約トラブル) 受付:午後3時まで(月曜・水曜・木曜日) 午前11時30分まで(金曜日) ※豊明市、日進市、東郷町、みよし市、長久手市に在住の人が対象です。	市役所本館2階 消費生活センター	消費生活センター ☎85-3712 産業支援課 ☎92-8332
☆ 弁護士相談	4月9日(火)、5月14日(火) 午前10時～正午	○ 各日6人	弁護士による法律相談。相談日の前週の火曜日(閉館日の場合はその翌開館日)午前8時30分から電話にて予約受付。※市内在住・在勤の成人が対象です。※同一年度中半年で1人1回までの利用。	総合福祉会館	社会福祉協議会 ☎93-5051	
福祉相談	☆ 介護(お年寄り)	月曜～金曜日(祝日を除く) 午前9時～午後5時		高齢者の介護や暮らしの総合相談	地域包括支援センター	北部☎85-6622 中部☎85-3133 南部☎96-0808
	☆ 介護(認知症)	月曜～金曜日(祝日を除く) 午前10時～午後4時		「認知症のひとと家族の会(愛知県支部)」による、認知症の人の介護に関する相談	電話相談	愛知県認知症 電話相談 ☎31-1911
	☆ 成年後見巡回相談	4月16日(火)、5月21日(火) 午後1時30分～3時30分	○ 各日3人	尾張東部権利擁護支援センターによる成年後見制度の相談	市役所本館1階 長寿課	尾張東部権利 擁護支援センター ☎0561-75-5008
	☆ 障がい者	月曜～金曜日(祝日を除く) 午前8時30分～午後5時 4月6日(土)、5月11日(土) 午前9時～午後4時		福祉サービス(障がい)の相談や、関係機関との連絡調整および情報提供など	総合福祉会館 2階	豊明市障がい者基幹 相談支援センター ☎91-1760
	☆ 障がい児	相談については、P27子育て情報アラカルトをご覧ください。				
健康相談	☆ 健康テレホン110番	月曜～金曜日(祝日を除く) 午前8時30分～午後5時		健康上の相談	電話相談	健康推進課 ☎85-3009
	☆ 栄養・歯科相談	毎月第1水曜日(祝日を除く) 午前9時～11時	○	生活習慣病・食生活・歯に関する相談	瀬戸保健所 ☎0561-21-1699	
	☆ 精神保健福祉相談	月曜～金曜日(祝日を除く) 午前9時～午後4時30分 (正午～午後1時除く)		精神障がい者の医療・保健・福祉の相談 こころの悩みやうつ・ひきこもりの相談		
	☆ HIV、B・C型肝炎検査	毎週火曜日(祝日を除く) 午前9時～11時		医師の都合により中止する場合がありますので、事前にお問い合わせください。		
労働相談	● 労働	4月5日(金)※5月は実施しません。 午後1時～4時	○ 1日3人	就労している人の労働問題の相談(相談日前日の正午までに電話にて予約受付)	市役所新館3階 会議室10	産業支援課 ☎92-8332
	● 若年者就職相談	4月10日(水)、5月8日(水) 午前11時～午後4時 ※上記以外の場合は「なごや若者サポートステーション」にて	予約優先	資格所有相談員による就職支援や職業適性検査の実施。対象は15～49歳の未就労の人やその保護者。電話相談も可。	市役所新館3階 会議室10	産業支援課 ☎92-8332 なごや若者サポート ステーション ☎052-700-2396
	● 職業紹介	月曜～金曜日(祝日を除く) 午前9時～午後4時		求人、求職の無料紹介	商工会館	豊明市商工会 ☎93-6666
	☆ ひとり親就業・生活相談	月曜～金曜日(祝日を除く) 午前9時～午後5時	○	相談員による就職、職業能力の向上に関する相談。電話相談も可。面談希望の場合は要予約。	市役所新館2階 子育て支援課	子育て支援課 ☎85-3950
その他	● 建築	4月9日(火)、5月14日(火) 午前10時～午後3時 (正午～午後1時除く)	○	建築、リフォーム、宅地造成、開発、設計、融資の手続きなど。4月9日(火)は3月26日(火)、5月14日(火)は4月30日(火)までに電話にて予約受付。	市役所新館3階 会議室10	都市計画課 ☎92-1114
	● 不動産	4月8日(月)、5月13日(月) 午後1時30分～4時30分		不動産売買などの不動産取引に関すること	市役所新館3階 会議室10	
	☆ 年金	4月17日(水)、5月15日(水) 午前10時～午後3時 (受付は午後2時まで)	予約優先	国民年金、厚生年金の手続きなど 笠寺年金事務所にて予約受付	市役所新館3階 会議室10	笠寺年金事務所 ☎052-822-2512

こちら豊明市歴史民俗資料室です

開室日 毎週金曜・土曜日 午前10時～午後4時

ミニウォーキング 「鎌倉街道を歩こう」

と き 4月27日(土)午前9時15分～正午ごろ※小雨決行 集合場所 文化会館正面玄関前
コース 文化会館→鹿嶋社(宿)→十三塚→青木地蔵(寺内)→大久伝八幡社→文化会館

ワークショップ 「昔の遊びを楽しもう」けん玉や双六で遊びましょう

と き 5月6日(月・祝)午前10時30分～

ところ 共生交流プラザ「カラット」南館1階
歴史民俗資料室(体験学習室)

缶バッジ
プレゼント

来室され、子どもクイズ(受付で配布)に回答したお子さんには、缶バッジ(以前よりサイズアップ)をプレゼント。親子でもご参加ください。

歴史研究会会員募集中



〈「桶狭間の戦い」ミニ講座(2月10日)〉

私たちと一緒に活動しませんか。豊明市歴史民俗資料調査研究会(略称:歴史研究会)では新しいメンバーを募集しています。現在会員数は20人程で、資料室の運営をお手伝いしながら、豊明の歴史や自然をテーマに調査研究を行い、年1回企画展を開催するのが最大のイベントです。その他、ワークショップやミニウォーキングなどを適時開催しています。入会ご希望の方は、随時受け付けていますので、お気軽にお声を掛けてください。

問合せ 生涯学習課文化・スポーツ係 ☎ 0562-92-8317

4月生まれ

HELLO! BABY!

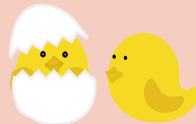

沓掛町

おおはし さつき
大橋 咲月 ちゃん

1歳おめでとう♡可愛い
にこにこ笑顔が
だいすきだよ♡



阿野町

すずき しょうご
鈴木 渉五 ちゃん

しょうちゃん1歳おめ
でとう!みんな大好き
だよ♡



新田町

まさやま いっぺい
横山 一平 ちゃん

祝1歳!いつもたくさん
の笑顔がありがとう☆



二村台

ささき ひだか
佐々 陽高 ちゃん

お誕生日おめでとう
♡明るく元気に育って
ね!



阿野町

かとう りん
加藤 凜 ちゃん

凜ちゃん1歳おめで
とう!パパもママも凜が
大好きだよ♡

お子さんの写真を
募集しています

市内在住で令和5年6月生まれのお子さんを募集。4月11日休までに、お子さんが写っている写真(L版プリント・裏面に
お子さんの名前を記載)または画像データ(メール添付)と郵便番号・住所・保護者とお子さんの氏名(ふりがな)・生年月
日・電話番号・20字前後のメッセージを記入の上、〒470-1195秘書広報課「ハローベビー」係へ郵送、メールまたは直接。

掲載号 2024年6月号 秘書広報課 ☎0562-92-8360 E-mail koho@city.toyoake.lg.jp

※応募者多数の場合は抽選となります。

※郵送、メールの送受信にご不安な場合は、応募後に秘書広報課へご確認ください。



リュウキュウサンショウクイ
これから
増えるのでしょうか！



初列風切

筆者撮影

二村山で2021年3月24日に
記録されたリュウキュウ
サンショウクイのメスと
思われる個体

鳥の中には分布域が狭くなる種もいれば、広くなる種もあり、リュウキュウサンショウクイはその動向が注目されている種です。近年分布域を拡大中のようで、北進や東進しているのではないかと注目されています。愛知県では2016年に豊田市岩倉町で初めて記録され、2019年の岡崎市扇子山が2例目、2021年の豊明市二村山が3例目の記録とされます。

よく似た鳥にはサンショウクイがあり、リュウキュウサンショウクイとのお互いの関係は別種ではなく、亜種という位置付けでした。しかし、最新の研究から今後は別種として扱われるようです。違いはサンショウクイでは背面の灰色が薄いのですが、リュウキュウサンショウクイでは非常に濃く、ときに黒く見えるほどです。ただし、個体差や雌雄差があり、見分けにくい場合があります。もう1つの特徴は初列風切の長さで、サンショウクイよりもリュウキュウサンショウクイの方が短いことがあげられます。

豊明市史（自然）執筆員

吉鶴靖則

とよあけ 花マルシェ コラム

“とよあけ花マルシェ”とは、花の街として豊明市をPRするために花イベントや花関連商品などにより、花に親しむ暮らしをお届けするものです。毎月花情報を連載しますので、お楽しみください。

春分を越えて季節は春の真ただ中です。お天気が良く暖かい日には近くの野山に散歩に出かけるのも良いですね？「うん。咲いているお花の自生地に行ってみるのも悪くないわね！」そうですね。今月中旬頃から5月にかけてはシャクナゲの開花時期なので、前もって場所と花の時季を調べてから訪ねれば、きつと普通の生活で見かける花の姿とは違う景色を味わうことができますよ～。「えっ！シャクナゲって『洋花』って感じだけど、日本原産なの？」はい、今我々が目にするシャクナゲの多くは19～20世紀に欧米で育種された、いわゆる西洋シャクナゲなので、シャクナゲを欧米のものと思ってしまうのも無理はありません。しかし、シャクナゲの原産地は一部北アメリカとヨーロッパに存在するものの、主たる地域はアジアからオセアニア北部で、日本もその一つです。

シャクナゲは日本ではツツジ科ツツジ属のうちシャクナゲ亜属に含まれる種および「その交配種で花が枝先に房状に多数集まって咲くもの」を指します。が、シャクナゲという分類は学術的に統一されたものではないので、欧米での分類とは少々違いがあります。「うわ～、なんか細かそう～！」そうなんです。シャクナゲを植物分類学の視点で理解しようとする、とても複雑な話になってしまうので、ここでは『ツツジの仲間』くらいに理解しておきましょう。

日本国内の記録によれば『拾遺和歌集(寛弘2)』巻第七、物名において如覚法師(藤原高光)が詠んだ歌のタイトルとして「さくなむさ」の表現でシャクナゲが登場することから、10世紀以前には親しまれていたと推測されます。また『花壇地錦抄』巻三、冬木之分には「柘南花 木 夏初 葉ハもつこのごとく花ハ櫻色一所二あつまりさく」と、具体的に表現され、江戸中期には園芸的に愛好されていたことがうかがわれます。

日本にも固有種があり、すでに日本人の生活と深くかかわっているシャクナゲですが、元来その多くは暑さに弱く、また日本に比べ冷涼なヨーロッパで開発された品種も耐暑性は改善されておらず、太平洋モンスーン気候を有する本州以南の平地では夏越しが困難でした。しかし、暑さに強い亜熱帯種の赤星シャクナゲを台木にして、目当てのシャクナゲの芽を接ぎ木することで、その耐暑性が向上し、平地に暮らす我々でも栽培ができるようになったんですね。

これから初夏に向けて、山菜取りもできるし、シャクナゲを探して、山歩きにでかけてみませんか～！



屋久島サルに咲くヤクシマシャクナゲ(屋久島サル/ PIXTA)

執筆 愛知豊明花き流通協同組合 理事長 永田 晶彦

祝 令和6年 豊明市二十歳の



実行委員メンバー募集!



令和7年 豊明市二十歳の会

とき 令和7年1月12日(日)
ところ 文化会館大ホール



二十歳の会実行委員申し込み状況

(3月1日時点)

栄中学校 1人
豊明中学校 2人
沓掛中学校 5人

栄中学校
大募集中!!!

令和7年二十歳の会実行委員募集

対象 平成16年4月2日～平成17年4月1日生まれの人

内容 ①**実行委員会への参加** 7月19日・8月30日・10月18日・12月6日・令和7年1月31日
午後7時から1～2時間程度 全5回 全日金曜日
(2回目以降は予定です。第1回実行委員会にて日程を確定します)
記念品の選定・実行委員企画などに関わる事項を企画・協議します。

②**二十歳の会の運営** 前日のリハーサルを含め、当日の式典・実行委員企画を運営します。
実行委員の中から20歳を迎えた市民代表として「誓いのことば」を述べます。

申込み 5月10日(金)までに生涯学習課に電話、メールまたは直接

問合せ 生涯学習課生涯学習係 ☎0562-92-8317 E-mail shogaku@city.toyoake.lg.jp



3月9日に名鉄前後駅前広場で開催された、とよあけ花マルシェプロジェクト主催の「百花百色つばきまつり」。愛知豊明花き地方卸売市場が用意した51品種57鉢の椿がお披露目されました。

椿を觀賞していた親子は「珍しい椿も並んでいて見応えがあります。初めて見た種類もありましたが、どれもきれいです」と話してくれました。

市の人口(3月1日現在) 計67,952人(-62) 男 34,501人(-30) 女 33,451人(-32) 世帯 30,880(-21)

広報 とよあけ

企画・編集・発行 豊明市行政経営部秘書広報課
〒470-1195 愛知県豊明市新田町子持松1番地1
☎0562-92-1111(代表) / ☎0562-92-8360(直通)
FAX 0562-92-1141
URL <https://www.city.toyoake.lg.jp/>

スマホ版広報とよあけ配信中!

「マチイロ」で検索→ダウンロード

入手方法

iOS 端末



Android 端末



外国語版広報とよあけ

Publicity from Toyoake City
丰明广报

Thông tin thành phố Toyoake

BOLETIM INFORMATIVO DE TOYOAKE



※申し込みで使用した個人情報は、その申し込み以外の目的には使用しません。
※広報とよあけに掲載されている二次元コードなどの外部サイトは、市は一切責任を負いかねますので、ご了承ください。

広報とよあけは、再生紙を使用しています。